（清國二十九年九月廿日第三種郵便物認可）（中華郵政特准掛號認爲新聞紙類）

盛京時報

大正十四年二月八日

◎本報價目◎
每張銅幣八枚
每月現大洋八角

▲外埠連郵價目
每月現大洋九角五分
半年現大洋五圓貳角
全年現大洋拾圓

▲告白刊資
一行五號字十五字起碼
一日每行現大洋壹圓
長期另議

中日紀祝大典休刊
發行人　宮川貫作
編輯人　菊池貞二
印刷人　石原庄太郎
發行所　盛京時報社
盛京時報支社
盛京時報文社

陰曆一月十六日

論說

論設元老院（續）

國家設官以治事。原非所以酬庸。乃從來民國政府。因祇知爲人擇事。不惜以高官厚祿。爲聯絡斯人之具。於是有限之位置。不能供給無限之功勳。早設一官。夕立一職。雖叠床架屋。駢拇枝指。不顧也。禍亂之興。率由於此。政局之壞。執政者鑒之而不戒之。斯亦奇矣。況臨時執政府。本爲維持時局而來。能亟亟焉以從事於善後。使正式政府早日成立。使足謂無負於國。無負於民。胡竟計不出此。而於官制。對於一切官職。本可悉仍其舊。誠大有所改革興廢。一若不如是不足以顯其權威。近且擬設元老院。將有功民國之年老。羅而致之。姑不問元老院之制度。與民國是否適合。抑不問其是否存有尊賢敬老之遺意。第思目前急務。實在彼而不在此。何執政府之好整以暇有如是耶。

顧組織元老院之議。始於項城時代。自是以後。舊事重提者屢矣。合肥執政。人謂其事效法項城。則今日組織元老院之說。似覺不爲無因。第不知所謂元老者。其資格如何。若以手創民國及維持共和而言。則僅三數人而止。何必設立一機關以糜國家之廩粟。且其人而頭腦清晰。必不甘受無謂之豢養。未免多此一舉。若以有功民國而言。凡前清之腐敗之老官僚。皆爲促成革命產生民國之胚胎。政府憫其窮苦而矜惜之。不如設養老院較爲博施濟衆。即在名分言亦似乎適當。否則民國成立。僅有十四年。誰堪稱爲元老。藉曰有之。何致國事蜩螗。至於此極。縱不以嚴格相繩。元勳與耆老。決不能并爲一談。由是言之。國家有無設立元老院之必要。是亦可以恍然悟矣。

況國家財政。竭蹶萬分。就令已成立之機關。祇爲無足重輕者。嘗嘗在裁撤之列。執政既撤廢將軍府。殆已視將軍府爲仰食無用之機關。何以於類似將軍府之元老院。反敢設所以設之者。誠不解謀設者何心。廢此者何意。以彼例此。同屬養老。一興一廢。所異者無非名稱而已。與所豢養之人物而已。究之亦不過朝三暮四。暮四朝三。與督軍之易爲督理。督理之改爲督辦奚擇哉。終之換湯不換藥。自摌有餘。改善不足。斯世而有眞正元老。吾知其但求杖策以樂太平之餘年。於願已足。而政府之優待碩德耆年。亦正不必設院豢養焉。雖曰設置元老院。在今日尚屬傳說。未必遽成事實。即或設立。固顯然爲一種酬庸令典。較之爲人設官。不亦賢乎。惟是此等無謂之機關。際此國病民貧之時。有監督政府責者。詎能漫焉忽也。

中州風雲足牽動大局

▲憨玉琨來電陳訴 ▲胡景翼早有準備

在今日之河南省。以民黨爲背景之胡景翼。與有北洋系後援之劉鎮華等。爭奪地盤。目下雖尚在醞釀中。近必勃發。當因之而惹起大問題。一般重視此問題。無異於東南。最近由劉派之憨玉琨。向中央來電。錄之如左。

略謂京漢全綫。我軍讓出。退駐鐵道以西。曾經電明執政。仰蒙嘉慰。蓋極端表示與胡督親善之苦心。乃未蒙諒察。鄭州正面。鐵爐車站。我軍全不駐兵。讓出地點。深恐兩軍誤會。彼方先駐一連。復趁舊曆年關。增兵一營。人心惶惑。當即專電胡督。請其撤退。旋接荀參謀長滋澤及吳古岳等宥電開。有電奉悉。鐵爐增隊一節。頃與胡督談及。胡云係西峯（岳維峻字）因陰歷年關。維持地方。並無他意。胡督事後聞知。允即轉致西峯撤回。貴師是否增兵滎陽。希即見示。此際謠言易起。難免無從事挑撥希圖生事之人。深盼雙方主持正大。不爲他方利用。兩省前途。庶有豸也。盼復。當即電復。宥電敬悉。東方增兵。不僅鐵爐一處。黃河北岸。亦增加重兵。南北交通。業已斷絕。未知何故。我方各處。均未增兵力。請釋廑念爲盼。憨玉琨感印等因。迄今尚未電復。現在鐵爐之兵。延不撤退。與我軍駐地密邇。深恐發生誤會。重違執政息事寧人之意。務懇電令胡督迅將鐵爐之兵撤退。免致接近。玉琨無論如何。一意容忍。惟人人恐懼。風鶴頻驚。執政愛民心切。當必加制止云云。

又據某方面所接訊。略謂寶豐郟縣洛陽一帶。憨玉琨軍約五六萬人。日夜分防。將取攻勢。胡景翼亦下令岳維峻李紀才等部。爲相當之準備。故人心頗爲惶恐。並聞胡景翼之志。絕不願偏促于河南一隅。故到豫以後。極力擴充實力。初擬進攻湖北。聯合黔滇粵川各軍。會師武漢。近鑒攻鄂一事。不能實現。乃改變方針。與[illegible]南取聯絡。彼此兩不相犯。而陝西劉鎮華。本爲吳佩孚死黨。久爲陝人所不滿。胡爲陝人。所有陝西國民系軍官。俱一致請胡援助驅劉。劉亦知之。故防備極嚴。特借憨玉琨在洛爲之牽制。憨部名爲一旅。其實額則不下兩萬。到洛後得陝劉之助。又儘量擴充。近則號稱十萬。然能戰者亦不過兩師耳。豫胡亟欲向陝西方面發展。此次開火。本早有準備。胡部精銳如李虎臣鄧寶珊等。已由豫西移向南部之襄城穎水登封一帶。取包圍之勢。向正面進攻。并命國民黨著名驍將葉荃率兵兩團由孟津渡河。搗憨軍之背。則在一舉攻下洛陽。進迫潼關。惟豫南多山。洛陽有險可守。是否如胡軍所期之易。現在誠不可豫知。胡部精銳。既向中部集中。豫北形勢。亦屬重要。新任黃樾。爲豫北剿匪總司令。添募四個混成旅。駐防該地。以資鎮壓云。

二屆議員亦振振有詞

▲要求加入國民會議 ▲理由書洋洋數千言

國民會議條例。已由法制院起草規定第一屆拒賄議員。每三人中抽籤一人。又曾充天壇憲法起草委員會者。一概加入。拒賄議員共二百七十九人。除已作官不計外。大約全數都可容納。第二屆國會議員聞訊之下。遂亦援例請求加入。二日下午一時。在五族飯店開會到會一百零三人。由主席報告開會宗旨後。議決推舉代表。向政府說明一切。並另用公函開具理由如次。（一）自民國七年開會後。議決參戰案。關於華府會議各案。民國八年預算案。及其他現行法律等。以成績論。決不在第一屆國會之下。（二）中國國際地位因有對德宣戰一役。因而增高。並得收回青島膠濟路及各項賠款之種種權利。皆第二屆所負之責任。此次確定第二屆國會之地位。即確定國際上之權利。（三）法律問題。本屆內爭之懸案。此次革新應與第一屆爲同等之待遇。持平結束。以免糾紛。（四）曹錕利用第一屆搆成賄選之鉅禍。第二屆國會迭次通電反對揭發奸謀。以拒賄有功相論已屬先覺。且拒賄本議員天職。何足以言功。況拒賄議員。多是所不選之人。證據確鑿。舉不勝舉。在第二屆國會議員皆有相當之資格身分。參與大計。亦爲責任所在。義不可辭。（五）民國七年以後。對內對外法律上之效力。皆由第二屆國會產生。如果僅列第一屆國會。則第二屆國會不啻等於非法。爲國家保持法律起見。亦應力爭。（六）近年因曹錕淫威之壓迫。第二屆議員業已飽受辛酸。今正義已伸。而執政並得全國之擁戴。以爲收拾時局之一人。足證執政前次當國之措施。並非非法。此據法律資格論。與第一屆國會等。以上理由書洋洋數千言。頗極詳盡。該議員均進行甚力。並非常激烈。已推舉代表向法制院長姚震提出交涉。姚允向執政報告後再行答復云云。

整理奧債案舊事重提

義國要求履行新契約 執政府謂國會已否決

整理奧國借欵問題。曾爲我國一大疑獄。如當時辦理之財政總長羅文幹。且身受囹圄。該事件之經過。想閱報諸君。尚能記憶。今該問題。最近又成爲中義間之外交問題而發現。蓋義國方面。因目下中國國會等於消滅。乘此機會。遂迫政府履行曾與羅財政總長所訂立之新契約。然在段政府方面主張。以爲該契約已經國會否決。該契約當然作爲無效。關於中義二國間之紛糾。據昨日某財政家謂。此項問題。亦與其他外債整理案相同。若不先將金法郎案解決。及關稅會議開會後。恐終難見解決。又據聞。善後會議中。關於金法郎問題。或進行協議。得見解決。亦未可知云云。

蘇浙問題之近訊

京訊。陳東交民巷消息。滬領團對于張宗昌軍駐滬一層。頗爲不滿。但滬事經吳光新之調解。孫張兩方表示。故局勢已趨和緩。孫傳芳之出席善後會議代表高爾登。四日謁段時。當面報告江浙協約。業已成立。證以三日孫致政府電中。但謂盧部節節進逼。未知何意。傳芳爲正當防禦計。對於防地。不得不加準備。但仍飭各師旅長。嚴束所部等語。四日又電。浙軍并未有何行動。只望盧軍尊重中央意旨。上海附近不駐軍隊。傳芳自當將龍華松江防軍。一律撤回浙境等語。至外傳滬南各要隘。江晚尚有大隊孫軍開至。勢甚危急之說。料係爲固守防地起見。并無挑戰行爲。是江浙戰雲。當可無形消滅也。

又聞張宗昌代表許琨。自奉來津。四日午又乘專車來京謁段執政。而陳張軍在蘇情形。及奉張對蘇事之意見。聞張仍主盧督蘇。蘇淞各駐一旅。令張宗昌迅回徐州。就剿匪總司令職云。

又聞執政府昨晨接上海來電。謂浙督孫傳芳。已於江日（三日）上午六時到滬。與張軍長吳陸長會見。協商和平解決浙滬軍事辦法。並有上海總商會代表列席。當議決（一）浙軍即日交還上海兵工廠。由上海總商會正式接收。（二）留滬浙軍一律退紮松江以南地方。（三）留滬奉軍。同時退駐常州崑山一帶。奉浙協定。大體成立。不致再有戰事發生云云。以上所述。爲孫張兩方解決滬南問題之經過。至對北路問題。當齊燮元敗逃之際。雙方即以太湖爲限。浙軍守長興。蘇軍守宜興。現南路之浙軍。雖已決定撤退。而長興方面。反同時增加兵額。分道添防。其意思何在。誠足令人玩味。現政府對於此事。業已致電孫氏。促其將此路之兵。一律撤退。一面並令王彭年囑其就近與孫接洽。務必兩路同時退兵。以期徹底解決云云。

奉軍裝運大沽之軍火

五日京津泰晤士報載稱。據四日此間探悉。星期一日晚。有多數奉軍。搶劫大沽製造局。并將局內所存之大宗子彈運走。該項子彈約值三百萬元。本報（京津太晤士）未能證實。此項由一大沽方面傳來之消息。但據此間確實消息云。該項軍火之物主。與張作霖所派之代表。關於此事之交涉。進行已有數星期。張氏代表原擬購買。但此層既能辦到。則張之代表即將該項軍火。爲己有。派一特別軍隊。將該局門及海關門強迫打開。其中所有之子彈等。裝入火車。運往天津。去歲戰事未發生以前。大沽方面既儲存大宗子彈。（多爲外國人所有）但據中國政府章程。運至天津者甚多。奉軍初到天津時。即加特別注意。據爲己有云。

王寵惠之新任務

▲被聘爲編訂國際公法專門委員

據外交界消息。駐法公使陳籙。五日有十碼密電到京。內容略謂前國務總理王寵惠。現聘任編訂國際公法專門委員。請由政府歲給公費英金二萬四千鎊。經外部轉呈段執政。聞已批令若照所請辦理云。

廣告

青島 上海行
▲西京丸 二月十三日 滿鐵航路船
▲榊丸 二月八日

天津行
▲天潮丸 七日
▲濟通丸
▲長平丸 二月九日

龍口行（往復共 旅順不行）
▲龍平丸 二月六日

大阪 神戶行
▲扶順丸 二月十日

大連汽船株式會社
電話（代表番號）四一八五番

臨部通 吾妻橋
專屬荷客取扱店
圓丸二商會
電話 四二六四、五八八八番

奉天紡紗廠廣告
本廠定於陽歷三月十日上午十時在本廠開股東會務望各募股機關照章推定股東代表屆期蒞臨爲荷

義昌號
本號專營撫順各種塊煤與元煤煤質耐燒價亦克己中外馳名暢銷尤廣非他處煤炭所可同日語也倘承惠顧敝號竭誠歡迎
奉天小西邊門外 煤炭商 義昌號 日長電話七四五番

絕症專藥 只此一家 藥少力大 百發百中 包醫大症 不效退洋 外埠函購 寄費加二 所售藥價 均係現洋 總售奉天 小南下頭 甜水井西 濟世醫社 分售小南 關同聚當 軍署大街 農桑報館 小北關上 頭泉聚湧

羊角瘋　羊角風神丹　痼五丸愈每丸價一元
風狂　安神寶丹　瘋狂二付愈每付價三元
癆病　保命散　癆病十付愈每付價一元
小產　救產保胎湯　小產三付愈每付價一元
飛疔　神效拔疔散　飛疔一帖愈每帖價一元
惡漏　收功補漏丸　惡漏五瓶愈每瓶價一元

鳴謝廣告
敝號前在朝鮮火災保險會社保有貨險前後屋大洋各千圓今歲一月十號晚失慎將前屋貨物盡付一炬當由長春代理滿洲銀行飯田氏電知總社派員並湯香圃君驗明無訛照數賠償信楚該社信用卓著非他家所比敝號感激特此聲明
長春福和源啓

奉天西塔
無煙煤 牛心臺
三有公司
電話 日二四三番 中二二〇〇號

聞
哀啓者先慈李太君享壽七旬有四歲於民國十四年一月二十六日即乙丑年正月初三日申時壽終於正寢謹擇於夏歷二月初一日發引恐訃未週謹此登報
如蒙賜唁請寄錦縣本宅或奉天二十八師辦公處
隆儀敬璧
孤哀子汲金純泣血稽顙
期服孫紹宗 紹洛 泣稽顙

啓者鄙人存放奉省商業銀行股票永記名下拾股次字肆百七拾七號一張仁發祥名下壹股優字貳百拾壹號一張因遭意外遺失無着業向該行掛號作廢如有拾者既作無效特此聲明
魏傑三 啓

商部註冊 天津 馮氏丸 斷癮之救苦金丹
暨芝商標
▲直隸省長面諭嘉獎 ▲山西省署核准備案 ▲天津警廳化驗註冊 ▲太原警處出示保護 ▲津埠官紳允予提倡 ▲駐津領事均極贊揚 ▲各拒毒會試用有效 ▲風行海內五十八年
此丹專戒嗎啡針毒及鴉片烟癮無論新吸舊癮服藥一丸整川法或分着用三丸（分川法）均能斷癮除根不吐不瀉痛苦毫無且飲食驟增精神煥發已呈奉△警廳化驗註冊復經△天津烟台濟南鹽山河間寧津完縣濮陽黃縣沙河安國昌黎唐縣宣化遵化故城阜平汶南唐山成安定縣樂亭內黃安邱鉅野威縣南宮容城寧晉古城蘄縣鄲城沙溪渾源等處拒毒會試用成效卓著戒除者已指不勝數收到各處謝函證明書△前合逐日在天津各報披露每付僅收回藥本大洋一元△本堂爲輔助拒毒起見如蒙各省縣鎮拒毒會函購者價目尤格外克己以盡救世之心△外埠函購加郵費七分△不通匯兌處郵票代價可用郵票一百一十三分替代△本堂出售此丹已歷五十八年非似市上藉廣告售假藥騙錢欺人者所堪倫比是以本堂印有功效證明錄如將此廣告剪下附郵票二分寄至本堂當即奉上一份
天津西馬路大街八十號 峻芝堂馮家藥店謹啓

奉天中街 佳良行 電話七百四十號
特色有四 招待誠實不詐不欺
一？鐘表！ 本客自置技術精緻做裁便美
二？工藝！ 鑲嵌首飾精巧修理鐘表如新
三？眼鏡！ 金絲茶水晶老花近視養目
四？珠石！ 貨色純眞可靠絕無膺品欺人

現貨 德國洋車條
正二月 德國双人靴子油 各種毛市品
路貨 黑油漆布 嗶嘰 呢
洋 針 元青 大絨
各種色羽毛紗 太西緞及羽綢
奉天小北關大什字街西路北 電話一千一百七十一號
英商 和記洋行啓

咳
本藥房精製驗方人參雞鳴丸一種專治男婦五癆七傷咳嗽吐痰吐血多年咳嗽春冬交節必犯日輕夜重心虛氣短胸膈滿悶坐臥弗寧千方百藥不效急服此丸神清氣爽潤肺化痰定喘止嗽不惟當年好病即來春交節不犯輕者一半料痊癒重者二三料除根不愧爲止嗽之聖藥也每服一丸定價奉票小洋兩角每料十二付小洋兩元外埠函購每料加郵費兩角
〇〇代售處 安東財神廟街永祥泰 哈爾濱道外北大街公和利 吉林前魚行大街雙發德 長春三馬路口新華齋 營口老爺閣西東順昌 金案東西福順增 錦縣南街興華石印局 鐵嶺西門裏新華書局 遼陽天錢成 蓋平元興福 大連西崗裕順 岫岩福慶廣 四平街雙合成 通遼縣入來當 法庫西街林勝德 本溪寶泰隆 開原驛全盛 莊河德聚豐 公主嶺河南街長記皮店 江省瑞林祥 新民縣德竹齋
總售處奉天大西門北甕圈外路南 英美大藥房

東三省官銀總號廣告
本銀號資本總額奉大洋貳千萬圓東省重要地點及京津申魯各地均設有分號及通匯機關專辦匯兌押匯抵押放欵貼現放欵保證放欵以及收受定期活期各種存欵并設有倉庫以備堆存押欵貨物利息匯水無不允辦事手續異常敏捷凡蒙惠顧無任歡迎
茲將總分號營業要目列載於後
甲 匯兌
本大洋匯兌券兌費通匯地點 公主嶺 遼源 蓋平 錦西 岫岩 山城鎮 錦縣 奉天 開原驛 東豐 通遼 通化 興京 綏中 柳河
臨江 興化 復縣 撫順 巴彥 吉林 遼陽 長春 黑山 哈爾濱道外 莊河 范家屯 八面城 北鎮
中東 綏化 長春 通化 匯兌 海龍 安東 寬甸 西安 洮南 彰武 新立屯 新民 法庫
站商定匯兌券 免費照牌價作欵 上海 收欵 昌黎 平市 延吉 留守 錢號 營口 哈爾濱道裏 黃縣 如交 他行 龍口 哈爾濱
本大洋匯兌券 免費匯兌並滿洲里 通匯 吉林 各地點 上海 天津 長春 北京 青島 煙台 四平街 鐵嶺 海城 新民 遼陽
乙 本哈爾濱大洋匯兌券 各地點 並上海 天津 北京 京奉 吉林 長春
丙 各種放欵
丁 各種存欵 總分號均可收受 活期存欵 各地點
戊 倉庫 范家屯 設有倉庫各地點 延吉 奉天 哈爾濱 營口 公主嶺 哈爾濱道外 長春 黑龍江 哈爾濱 黑河 海拉爾 新民 安東 洮南 遼源 通遼 錦縣 安東

生乳良藥
人造乳
此爲下奶藥 名曰人造乳 連服兩瓶後 母子不愁乳 每瓶現大洋壹元 外埠函購每瓶加郵票三角

此膏較普通膏藥效力非常迅速
膏藥大王
腰痛筋骨痛
七日即效
每貼現大洋壹元外埠函購不加郵費 各埠藥房均有經售

奉天城內西華門小分號大街西 永年西藥房發行
剪下此廣告並郵票三分寄至本藥房即奉送一份 函詢即答不誤

奉天老天合絲房大樓落成
正式開幕贈彩廣告
本號開設奉天城內中街向北胡同門面經營二百餘年專辦蘇杭綢緞兩洋雜貨物美價廉久蒙各界所稱讚今因發展營業歡迎主顧起見已將從前門市改築西式三層大樓安設自動電梯藉免主顧登樓之苦且內容調暢暖汽冬溫衛生誠屬非鮮現由蘇杭各埠運到精緻閃緞花素絲羅嗶嘰呢絨以及平金繡花各種閨閣川品貨類既屬增新價值又格外公道茲因延築工程告竣擇定陰曆十一月十六日重新正式開幕酬答主顧諸貨廉價特別贈彩凡蒙賜顧無任歡迎恐未周知此謹佈告
奉天老天合主任謹啓

奉天中法中學校
招初級新生一級有志向學者可於本校報名定於陽曆二月十二號考試國文算術
報名處奉天小南關省議會西南

資本總額金一千萬圓
帝國火災保險株式會社
大連市越後町三二番地
電話 六二九三〇番
振替口座 大連九六番
大連支社
代表者 丹羽幸夫
●日本全國農工銀行總裁皆是本公司董事及議員也
●凡房產貨物家器衣服等類均可保險
●日本全國及中國朝鮮各埠皆設有支社並代理店

農林家注意？園藝家注意？
農林家注意烟台菓品海內馳名本公司特別提倡培養大宗果苗以及桑苗農林種苗庭園花木無不俱備新編價目冊函索即寄
山東烟台南山新農種植公司啓

幹線
站名	時刻
長春開	[illegible]
公主嶺	[illegible]
四平街	[illegible]
昌圖	[illegible]
開原	[illegible]
鐵嶺	[illegible]
奉天	[illegible]
蘇家屯	[illegible]
遼陽	[illegible]
湯崗子	[illegible]
海城	[illegible]
大石橋	[illegible]
熊岳城	[illegible]
瓦房店	[illegible]
金州	[illegible]
周水子	[illegible]
大連到	[illegible]

營口線 [illegible]

奉安線（往奉天）[illegible]

往釜山（日本時刻）[illegible]

撫順線 [illegible]

中外要電

吳孫協商後之東南 (五日發 上海專電)

一般漸呈樂觀

……悲觀者別有作用……双方均已有所覺悟……

吳光新張宗昌孫傳芳昨經促膝協商之結果一般對時局漸形樂觀惟報界中一部分仍然發表悲觀之資料如曰孫必當破棄和約及浙軍刻正積極集中等等似此口吻殆爲主張浙江自治之一部分浙人意圖煽惑張宗昌藉以企圖驅孫之作用惟孫張對此均已有所覺悟則其計謀殊難收效不然張宗昌如墜入彼等彀中則時局當愈見險惡

湖廣路債劵付息案 (三日發 倫敦來電)

湖廣鐵路五厘債劵德國部份十二月份息票中國尙未付給去年雖經官場破除其阻碍現各報社財政訪員大加評議探悉所需之欵均已籌妥其遲延係因中國政府與分配付息各經理發生意見各報社希望爲債權者及中國之信用起見自當立即設法使勿再事拖延

蘇俄統一極東貨幣 (六日發 東京專電)

定期三月一日實行

據莫斯科五日電云蘇俄政府公佈關于統一極東各州通貨之法令自三月一日起一律禁止帝政時代之金銀貨幣及外國紙幣之流通但在堪察加及尼哥來佛斯克地方自四月一日起施行

英國鐵路未來隱憂 (三日發 倫敦來電)

據英國全國鐵路工人聯合會秘書長克爾氏預料鐵路界必有劇烈亂事氏謂各鐵路總理今日拒絕該聯合會及書記等人員協會對于薪資之新要求且反提出大減薪資之議

聯合會所要求實屬過度按各公司概算每年薪資將增加英金三千萬鎊各鐵路公司擬即減少薪資計每星期各村野地方減出六先令而實業區內減去四先令

按鐵路條例其全案應呈交全國薪資事務部裁決

希土交涉仍無頭緒 (四日發 雅典來電)

土耳其之菲茨斯政府之行動一大部分希臘人民認爲於土國驅逐希臘教主一事已獲外交上完全勝利職是之故雅典政府頗受公然之攻擊人民迭次舉行大會要求組一新政府該政府須有與土耳其交涉之能力咸信現在政府之推翻爲期已近歐洲大國無一出而援助希臘致使反對黨(內中分子多係舊式軍人)認爲希臘國際地位之輭弱

加入世界法庭問題

(華盛頓三日來電)美國會代議院外交委員現已認可各議案俾代議院得能贊成美國加入世界法庭之政策

反政黨提出輸金出口

(東京六日專電)政本中正實業等反政府派本日在下院提出關于弛禁輸金出口之決議案

高橋推薦法相人才

(東京六日專電)關于專任法相一節高橋總裁于本日向首相推薦小川平吉

法棧飛往非洲

(巴黎三日來電)乘坐新式飛機之法國飛行家本日開始飛行直向非洲西部之新尼加爾地方飛去途中並不停止彼等擬在德加地方着陸

捐資再築三會堂

(東京七日專電)漁業家石垣熊太郎捐私財全部以資再築三會堂查該堂係關係農林水產業之會舘

宮川領事定期赴華

(東京七日專電)公使館二等通譯官宮川船夫奉令爲島田領事後任定于十日啓程過奉赴北京

命令 (二月四日)

▲內務總長龔心湛呈准江蘇省長韓國鈞咨請將水上警察廳廳長趙會鵬免去本職應照准此令▲內務總長龔心湛呈准江蘇省長韓國鈞咨請任命劉光署水上警察廳廳長應照准此令▲司法總長章士釗呈請任命咸運機署山東青島地方審判廳廳長應照准此令▲司法總長章士釗呈請任命張志讓署大理院推事應照准此令▲內務總長龔心湛呈准直隸省長咨請將保定警察廳警正朱變章署警正鍾振聲免去本職均照准此令

禁烟會美議案失敗 (四日發 瑟諾亞來電)

關於美國取締鴉片及其他辦法所組之調停委員會現已失敗無法調停本日美國代表團爲最末之爭執又歸失敗美人盡力主張規定切實日期以便著手辦理減少鴉片事宜應可十五年以內將吸食鴉片之禍害完全剷除美人此種要求已爲禁烟會所反對歐洲各國反對美國議案之情形極爲强硬

英印進行空中交通 (四日發 倫敦來電)

英國政府接到關於籌備倫敦印度間郵務及商務上大規模之工程司報告謂將有大號飛船出現年內將舉行第一次商務飛行其終點只達印度而止但該航線必將擴張

美國郵務議案近訊 (四日發 華盛頓來電)

據白宮方面本日傳出消息云若不設法籌措的欵以付郵務人員增添之薪金則該案必遭否決報紙對於此事極端反對是以第二第四兩種之郵件并不增加重大郵費之列無年純淨之損失爲四七〇〇〇〇〇元最大之損失爲一三二〇〇〇〇〇元國會擬將純淨之損失設法彌補增加薪金尙不在內

時事要聞

段執政電阻各省停止軍事行動

遵照善後會之提議

京訊三日善後會議開第一次談話會時。會由浙省長夏超代表邵章。提出停止軍事行動。及敵對行爲之意見書一件。當經到會員大衆贊成。由臨時主席趙爾巽轉達段執政。請其採納施行。段即據以通電全國。茲錄其豪電如下。

各省區軍民長官暨各軍將領均鑒。接准善後會議趙會員爾巽等。七十四人連署之意見書。稱本會議以消除各方之意見。解決時局糾紛爲任務。應請臨時執政於本會議開會期內。各方軍事行動。及其他敵對行爲。均須完全停止。各方有爭執。均應提出善後會議。聽候解決等語。查善後會議。爲各方表示總意之機關。所稱各節。自屬保証和平。爲國人心理所同。爲此轉達。望即查照辦理。以示尊重公意。段祺瑞豪。

▲附錄邵氏意見書原文如次。本會議以消除各方意見。解決時局糾紛爲任務。應請臨時執政於本會議開議以前。明令全國。所有各方一切軍事行動。及其他敵對行爲。均須完全停止。如各方有爭執意見。均應由各方正式提出善後會議。聽候解決。不得擅用武力。以滋紛糾。而長禍亂。特此提議。

趙爾巽。邵章。劉驥。湯漪泉。江瞻。卯演祥。金兆蕃。劉春台。陶雲鶴。李興中。劉之龍。張維藩。陳琢如。寇遐。金兆棪。張英。費行簡。周培藝。王朝洛。李桓。夏東暐。劉傳紱。饒鳴鑾。齊眞如。馬福祥。楊兆庚。方達智。蕭埏。薛篤弼。楊以儉。黃家濂。田步蟾。蘇禮仁。徐卓增。祁景頤。于寶軒。高爾登。張仁。劉朝望。吳鼎昌。周斌。王運孚。劉炳南。李鈞南。康新民。王樹枏。錢桐。曹壽麟。熊斌。趙從軺。邦彥圖。李垣。黃玉。大堪布羅桑。陳典祺。貢桑諾爾布。江乘乾。朱清華。阿穆爾心格勒圖。札嘛爾。王士珍。熊希齡。胡適。潘太道。烏澤聲。楊永泰。孫瑞彭。李毓甫。湯漪。林長民。張紹曾。周作民。江元虎。言敦源。

國民黨預推候補總理

國民黨以中山先生患病。與黨中以後黨務前途。關係殊爲淺鮮。連日該黨中央執行委員會開會。討論其事。前日業已決定推出蔡元培爲國民黨候補總理。惟國民黨中之非共產派。均謂蔡氏共產色彩太濃。況蔡氏並未入國民黨籍。去年廣東國民黨大會。推舉蔡氏爲監察委員。蔡亦正式聲明不就。今次中央執行委員會。以蔡爲候補總理。實有違黨章云。

五日之國務會議

京訊云。五日執政會議各閣員除吳。葉。兩長未到外。餘均列席。十一時開議。梁秘書長報告文件畢。當由林建章提議大批任免海軍艦隊司令官一案。各閣員因此事係林反曾毓雋楊樹莊等。數月來協議所決定。略加討論後。一致通過。次議淞滬商埠督辦人選。因盧永祥張宗昌均已推荐有人。討論無結果。午後一時散會。茲將公佈例案照錄如左。

一議定簡任劉積學署河南政務廳長

一議定海軍總司令杜錫珪免職。代理海軍總司令楊樹莊准予實授。所遺海軍練習艦隊司令員缺。以李景曦繼任。又海軍第一艦隊司令周兆瑞免職。遺缺以陳季良簡任。

試雷錠後之中山病狀

▲結果正佳

京訊。中山先生。六日上午十時。已用雷錠治療。計映照二十餘分鐘。結果甚佳。爲入院後未有之好現象。體溫三十七度。脈搏一百次。精神頗好。據醫云。雷錠病療。力量最強。治皮膚病頗易見效。即以治內部一部分。亦較易爲力。惟中山之肝癌。不獨一部分已變成硬性。且已蔓延各處。是雷錠有無如此力量。殊無把握。又雷錠之爲物。在化學上。列入稀少原素之內。在醫學上。亦甚爲珍貴。據美國統計。目下在紐約僅五兩。中國惟協和醫院有之。爲數僅五錢。惟用之治療并不耗費。故所費尙不甚鉅云。

又訊四日晨葡萄牙公使外交團領袖菲瑞特斯君。特至協和醫院。探望中山先生病狀。因醫生禁止會客。故由孔庸之君。延接菲君聲明。一因個人與中山先生有舊。此次新由歐洲歸來。聞中山先生有病。故來問候。二因代表政府。致謝中山先生。因中山先生在廣東時。與澳門政府。極敦友誼云云。并謂甚盼中山先生早日告愈。至可以會晤賓客之時。再求把袂云云。

又聞三日早間。孫科張靜江等。會至孫病榻前與孫略談片刻。孫談話時神思尙清。又協和醫院主治醫士泰爾氏。以中山之病。用西醫診治。恐難收速效。特於前日上午入見中山。請改中醫診治。現在院中雖照例不能服兩處藥。但孫爲特殊人物。該院爲優待起見。當可通融。惟孫以本人之病。尙可望治。不必改絃更張。徒滋紛擾。并向泰爾婉謝。請以西術上之擂電母(即鈤)照治法施行之。必可獲效。乃泰爾仍以參用中醫爲請。而孫科張靜江等又主張在院參用中醫。聞將與孫從容商酌。以便診治云。

關於善後會議各要聞

秘書廳之人員已發表…連日宴請代表之酬酢…議事細則已脫稿…第四欵又添聘張嘉森

京訊善後會議秘書廳。五日已告成立。許秘書長依據條例。發表五秘書。及各主任。并事務員。共四十餘名。茲探得其姓氏。大致秘書廖熙元派管文書。李鶴管議事。楊乃康管速記。舒翎管會計。王紹沂管庶務。秘書之下。則爲主任。主任亦即事務員。不過由事務員中。擇取提高。稍厚薪資而已。其姓氏大致何崇傑。王世爲。夏邦濟。劉契蘇。余敏等五人。派充各管一組之文書主任。孫曜。顏勒。二人。派充各管一組之議事主任。李滋澍。朱欣陶。朱義康。馮翼。陳培萃。等五人。派充各管一組之速記主任。若庶務主任。僅爲汪仁實一人。此外則爲事務員馬寅等二十餘名。再次則爲雇員書記等。茲皆不具錄。

五日午後十二點半。許雋人在南長街東河沿十號之招待所。宴請日前新到京之東三省會員。除楊宇霆尙待來京。及張宗昌代表逐長增在奉正待起程外。計赴席者。有鄭謙。龔王崑。臧滌塵。黃榮惠。胡若愚。戢翼翹。郭大鳴。翁思裕。張恕。榮厚。孫廣庭。王丕煥。白文琳。汪維城。王樹常。鄢克莊。程廷恒。等十七人。又同火車到京之直省李景林代表王守中一名。共二十八人。並熱河闞朝璽代表張化南。岳屹二人。主人方面除許雋人外。尙有指定秘書劉子任唐鋼。馬振憲三人。陪客有姚震。林長民。湯漪。曾毓雋。姚國楨。梁鴻志。陳宦。鄭洪年。等八人。一時賓主融洽。席間談話。大致除報告籌備經過。及第一次談話會中邵章之提議。段執政之通電而外。並報告起草議事細則五十餘條。大體上已告完竣。只待再度邀集七位起草員。逐條研究修正後。即可於預備會中。提出表決。以便進行。九號開議之議事日程。當時該代表等。俱欣允屆時遄赴出席。公共研討云。六日下午六時。籌備處秘書張軫。駱通二氏。假忠信堂宴請京兆直魯豫湘鄂六省區會員各代表。藉以聯絡感情。前日已發出請帖四十四份。又本星期日午後六時。許世英姚震李思浩梁鴻志曾毓雋姚國楨朱琛等七人。在東四十一條姚宅大讌。公同宴請全體會員。並請全體閣員。及籌備處秘書股長作陪。藉以交換意見云。

又聞除昨報所載新聘第四欵會員三名。外段執政又添聘研究系名流張嘉森。爲同欵會員。業已電遞通知。并由林長民電促迅日來京與會云。

又聞某要人對善後會議之談話。據云。善後會議。吾人雖不能作如何之批評。但其第一步現已成功。即能如期開會是也。至其效果如何。則視今日國內之軍閥政客。能否依照善會之議決案實行而爲斷。設今日軍閥。仍如昔日。加之政客從中挑撥。無論何種會議。決不能收若何成效。但今日善後會議。確有一種好現像。即自民六以來之大會議。無有如善後會議到會人數之多者。由此觀之。亦未始非一種成功之現象也云云。

善後會議議長選舉法。正在起草中。聞其人選。該會議各代表連日交換意見之結果。已擬以趙爾巽爲候補人物。并聞該會開會後。即首先互選議長。在未選出議長前。則先推臨時主席云。

又聞段執政因善後會議關係重要。應請老成碩望者擔任主席。曾徵趙爾巽擔任。趙以衰老辭。聞段派員勸王士珍擔任。王亦以衰病不堪繁劇之故。婉辭謝絕云。

鄂督署開軍事會議

▲整頓軍務嚴密佈防加緊保境

漢口特訊。蕭耀南以數月以來。鄂省軍事倥偬。諸待善後。遂于三十日下午二時。召集陸軍第二十五師師長陳嘉謨。漢黃鎭守使杜錫鈞。第四旅長劉佐龍。警衛司令陸澐。參謀長張學顏。及武陽夏口各留守軍隊團長以上軍官。各軍事機關領袖。共十九員。大開會議。討論軍事善後各重要問題。當議定整頓軍務。嚴密佈防。加緊保境辦法。計十端。至四時始告完畢。留川晚餐後。始各散去云。

王揖唐與倪道烺

▲皖局前途之隱憂

政變之後。王揖唐奉命長皖。倪道烺以姜案主兇。亦因驅馬有功。被擢爲鳳陽關監督。一般論皖政者。咸以倪爲王揖唐之最好助手。乃頃據電報通信社消息。謂倪王意見衝突云云。此項消息。是否與事實相符。固不易言。但王揖唐能否指揮皖省各軍閥。則識者早已疑之。意者皖局確有一種醞釀歟。據述電通社消息如左。據云。安徽軍務督辦王揖唐與倪道烺本非一系。倪氏膺命之始。王本力持反對態度。嗣經各要人切實疏通。始得勉容倪氏就職。近因用人問題意見時相枘鑿。王雖以圓活手腕。籠絡各方。然倪氏亦挾有一部份軍閥勢力與之抗衡。彼此暗中醞釀之勢。識者深爲隱憂云。

唐繼堯赴貴陽說

唐繼堯擬出兵攻鄂。近日報上迭有誌載。據某方電訊唐已於舊曆新正。由雲南往貴陽。計期當已到達。其入黔軍隊則交孔庚爲總指揮。擬即由湘西出兵攻鄂。但訪之英美使館。則謂駐滇黔領事館報告。均謂唐雖對鄂有出兵意思。但滇軍並無此魄力。且川軍內鬨。唐尙有後顧之憂云。

唐繼堯與袁祖銘合作。已漸證實。據某方面消息。袁祖銘又有陷(三十)電到京。內容係報告現委彼軍參議傅杰爲貴陽警察廳長。已得黔師同意。艷(二十九日)在黔就職云。

奉天代表鄭謙謁段執政

▲陳述四項 ▲內定長蘇

盧永祥以江蘇省長韓國鈞辭意堅決。曾電政府特保張作霖秘書長鄭謙。繼任斯職。業經政府省徵求鄭氏同意。茲聞鄭謙已於前(四日)由奉抵京。(五)日上午特晋謁段執政。歷陳良久。大要情形如下。

(一)報告東北邊防督辦公署組織大略。

(二)奉張對於江浙和平決意貫澈到底。業已有電達知效坤(張宗昌)

(三)本人對於蘇長。深恐材輕難以勝任。

(四)關於奉張善後會議之意見。有所陳述。

並聞鄭謙長蘇經執政勸勉後。已完全確定如無躭擱。今明日即可發表。

胡漢民將離粵北來

聞陳炯明已分六路攻廣州

政府謂東江事急胡離離任

據粵電。在粵民黨元老派。胡漢民氏。爲參與移京之中央執行委員會政治委員會。擬近日來京。又胡漢民對於善後會議之態度。亦頗軟向云。

關於以上報告。據政府中人之觀察。以爲胡漢民氏之北上。恐不能實現。蓋因陳軍已節節向東江方面進軍。而胡之離粵。在事實上。必不可能云。

又訊。陳炯明準備率部襲東江。近日軍事籌備。業已就緒。於東日(一日)拂曉。下令向東江方面進攻。其軍隊配置。分作三軍六路。陳氏本人擬由博羅石龍進攻增城。直取廣州。至聯軍方面。於東日開軍事會議後亦下總攻擊令云。

吳佩孚戰費調查

蘇省因此次戰事所受損失。外間雖有紀載。但皆不得全悉。現查其確數。殊可驚人。統計所費竟達四千餘萬。爲時不過三月。非數十年後恐難恢復。蓋河南爲吳佩孚根據地。軍興以後。直接捐輸及間接損失。當然較他省爲尤重。自九十月間榆關戰起。迄吳張李出亡止。經吳張李劉取諸河南。而約舉之。如鄭州商會實出百萬。開封四十餘萬。洛陽三十餘萬。許昌二十餘萬。洛陽十萬。進作十萬。彰德道口新鄉三處二十餘萬。現下就各大商會言之。已有二百餘萬。再就各大稅局言之。則鹽欵經理處及開放管理局合籌鹽欵一百六十萬。京漢隴海道清三路火車貨捐總分局卡。共籌一百萬。烟酒公賣局。紙烟特稅處。合籌七十餘萬。陝森厘金局。全省棉花等捐局。合籌九十萬。屠宰與花生稅兩局。合籌六十萬元。魯山絲厘局。清化竹捐局。合籌十萬。其餘各地征收統捐局共籌九十萬。是就各捐局言之又爲六百萬元。再言工廠。而鄭州豫豐紗廠彰德廣益紗廠。出三十萬元。開封元豐麵粉公司。合出十萬。焦作福中公司暨六河溝煤礦局與密縣恒益煤礦局。彰德恒興玻璃礦廠。及南陽民生煤礦局。合計共出四十萬元。凡此直接取商民者已二千餘萬元。而河南省銀行。因軍餉急。濫發紙幣以濟眉急。臨時添印五百萬。實則無一文准備金。迨吳張走後。河南省議會推舉委員調查庫存欵。則已不名一錢。聞河南省銀行前後發行紙幣。合計千有餘萬。該總行行長陶氏已被當局軟監。此項紙幣盡散民間。是間接取諸民者。只此一項。又千萬矣。隴海京漢道清三路自榆關戰起即停售貨票。爲各軍所奪。除兵車外。不見客車。吳張出走。客票亦全停。且車輛盡遺論售票。河南各站員有三四月未開支者。而在洛各機關。及各縣各局所枵腹從公者殆半年。故上下員司。所受損失更難計數。此外則彰德新鄉開封洛陽信陽鄭州遭潰兵焚掠多日。汝州郟縣寶豐魯山南陽各地土匪蜂起。攻城破寨。掠刦一空。人民所受損失不勝枚舉。刻下河南省議會有戰費調查會。及財政清理會之組織。已通告各縣公署征收局分別調查此次榆關戰爭以次戰事。開單具報。以便呈中央請求救濟云。

齊軍焚刦無錫六日慘狀

無錫函云。齊軍於一月十七日在丹陽潰退後。當夜四時。即退駐常州。至八時餘抵常。因軍心已亂。無力抵禦。遂決計退錫。整軍前攻。十八日上午九時餘。在常開行。至十一點抵錫。共計兵車一百七十餘火車頭七個拖行。車行至西站時有一部分兵士。即開槍示威。車甫抵站。衆兵即爭先奔下。而露殺氣。不聽長官命令。沿路刦搶。縣署聞報。立將五城門關閉。全城商店亦紛紛收市。有兵數人在北大街物華銀樓搶刦。竹場巷顧子卿家有潰兵入內搶刦。商團總司令楊翰西聞警。立命各團員分守各要隘。並竭力抵禦。記者斯時適在通運漢昌等路採訪。祇見兵士在各店搶物。槍聲四起。即折入有惠里。擬至電報局拍電報告。行未數步。即有一持槍之兵攔路。探幾取物。記者即將袋中之銀洋盡數與之而猶不足。甚欲剝去衣服。嗣幸得免。即折回家中。入夜十二時半。有潰兵十餘人。僞言有緊急公事。擬進北門城商守城。團知非善類。堅拒不納。該隊兵即在北吊橋下恒德衣莊等搶刦。一路至大橋街。十九日晨八時。刦掠更厲。槍聲不絕。途無行人。未幾有潰兵進攻西北兩城。經商團等竭力防禦。得未攻入。立將東南西北四水關堵塞。並由商團警察嚴守。是日夜刦搶更甚。城外一帶。無一倖免。當夜漢昌路麗新布廠批發處咸康呢絨號等被兵放火焚去。二十日。城外一帶刦搶如故。近城鄉鎭亦都被搶。當夜通運路孟淵里永大當亦遭焚刦。其餘北門江陰巷保大當西門外瑞大等十餘典均遭搶刦一空。二十一日。因城外一帶搶刦已盡。甚至行人身上之布衣亦被剝去。當夜北外黃泥橋益茂五金號等被焚。紗廠中之紗。絲廠中之絲。繭行堆棧中之乾繭。糧堆棧中之糧。均被潰兵用船載去。入火車中。所有被搶物件。有一部分裝在車中。運往蘇滬。有一部潰兵。自劫物後。將軍裝棄去。携物逃蘇滬。二十二日。潰兵分守城外各要道。攔路搶刦。並至各商號居戶家再刦。遇物即取。不論好歹。據外搶刦。並姦淫婦女。當夜南門外九時餘。絲廠被焚。城外慘不忍睹。北大街大昌衣莊店帳司某甲。被潰兵擊斃。其餘不易調查。商團因城外不能保護。均退駐城中。日夜在城上嚴守。五城門因時有潰兵攻擊。均已裝設電網。獨斃潰兵數人。二十三日。城中形勢。異常嚴重。有潰兵用竹梯入城之說。各界聞訊。立召集全體救火會消防隊。開會議決。日夜全體出防。市公所立雇巡查數十人。巡查匪類。各界人士。並組織城區自衛團。分東南西北中五大區。日夜協助軍警守城。城上備有石灰包及磚石等類。現城中有水警省警備隊商團警察游巡隊消防隊自衛團等三四千人。有槍二千餘枝。足以防衛。且各界非常憤激。願以身家生命與潰兵周旋。此次搶刦。以第六師潰兵爲多。十九師次之。總計損失。尙難調查。大約在千萬以上。現城內甚安。惟城外不能行走一步。南門外北門外光復門外等沿城脚房屋。恐有潰兵緣城。現已一律拆除盡淨云。

善後會議之函電(續)

▲班禪代表羅桑函 逕啓者。班禪額爾德呢致王大堪布羅桑於本月卅日早到京。即希查照爲荷。此致善後會議許處長台鑒。班禪代表羅桑謹啓。

▲楊化昭函 俊公處長道鑒。頃由保陽轉來有電。敬悉種切。前次頒來卅東兩電。因昭腦力混亂。一時擱置。以致遲遲至今。復蒙電催。殊增慚怍。昭現因病仍未痊愈。不能親臨大會。茲特請現充軍務廳參議劉君春台爲全權代表。出席與會。祈賜接洽爲禱。時期緊促。諸多不恭。並希海涵是幸。肅此敬請籌安。並賀年禧。諸祈垂照。後學楊化昭鞠躬。

▲許建廷函 俊人處長勛鑒。敬啓者。前奉尊處及執政府電承召列席善後會議等因。自應遵照屆時到會。當經電復在案。現建廷因公亟須赴滬。所有出席會議事宜。茲特委託海軍上校儲鳴駿爲全權代表。以便屆期列席。藉此函達。敬請察照。並頌勛安。許建廷敬啓。

▲方本仁電 西堂子胡同善後會議籌備處許俊人先生鑒。艷電敬悉。敬處請加派方達智爲代表參與善後會議。承貴處呈奉執政核准。至爲欽感。除電方代表屆時與會外。肅電奉復。即懇俯賜轉呈執政爲禱。方本仁川卅印。

▲劉鎭華電 善後會議籌備處鑒。查善後會議前派楚緯經梁文淵王印川等爲代表。業經電達在案。茲據梁文淵王印川辭稱。另有要公。未克兼顧。茲特改派郭敏璋王澤攷接充全權代表。協同前派代表楚緯經屆期出席。咨請查照爲盼。劉鎭華卅印。(未完)

各地 (二月八日)

▶奉天 ●金票對小洋票 近限 前場 一三八、五 後場 …… 遠値 ……

▶滿洲商業 ●大連錢鈔 鈔票對金票 前場 …… 後場 ……

▶大連取引所 ●大豆(銀建) 當限 [illegible] 三月限 [illegible] 四月限 [illegible] 先限 [illegible]
●豆油(銀建) 當限 [illegible] 中限 [illegible] 先限 [illegible]

▶開原取引所 ●大豆 當限 [illegible] 中限 [illegible] 先限 [illegible]
●開原錢莊 金對小洋(前場)(後場) 近期 [illegible] 中期 [illegible] 遠期 [illegible]

▶長春 ●大豆(前場)(後場) 當限 [illegible] 三月限 [illegible] 四月限 [illegible] 先限 [illegible]

▶哈爾濱 ●大豆(前場)(後場) 當限 [illegible] 三月限 [illegible] 四月限 [illegible] 先限 [illegible]

▶大阪 當限 [illegible] 三月限 [illegible] 四月限 [illegible] 五月限 [illegible]

▶大阪綿系 童C 軍人 双白羊 [illegible] 二圓五九錢 一五、〇〇 九、六〇 四、五五

天氣

大連 營口 長春 奉天 北或南風晴 昨日之溫度 [illegible]

●第威德補腎丸果能種子乎

此問題爲中國數十萬人所共問者。對此問題。敝公司當答曰能。其實由如下。
(一)大凡不能得嗣。其因在腎病。而致生殖器無能。
(二)第威德補腎丸。乃全球最靈驗之補腎藥劑。既能補腎。復能使生殖器健旺。足具生殖能力。
(三)近數日來敝公司接到三函。均謂服補腎丸後非僅腎病得愈。妻室亦因而懷孕
(四)此種證函現存四川路三十一號本公司。歡迎參觀。
請看下列張穎悟君來函之摘要。余患腎痛數年。醫藥罔效。後經敝友王振中君勸服貴公司之補腎丸。即購一打。服後精神煥發。百病消除。且具內人亦因而懷孕。豈非第威德補腎丸神效之所賜。特此申謝云云。江蘇隴海路徐州站王振中轉
第威德補腎丸在華各處已爲一再證明確能增添健康樂趣。且種子廣嗣之功。各上等藥房均有出售。價格公道。保能奏效。如閱後仍有疑點。請將贈劵填妥。附郵票一角寄下。即可得試服樣盒一份。存書一本如有疑問見問。無不樂爲奉答

東三省獨家經理營口 英商 源來盛洋行

價目 大瓶現大洋二元七角半 半打十五元
小瓶現大洋一元五角 半打八元

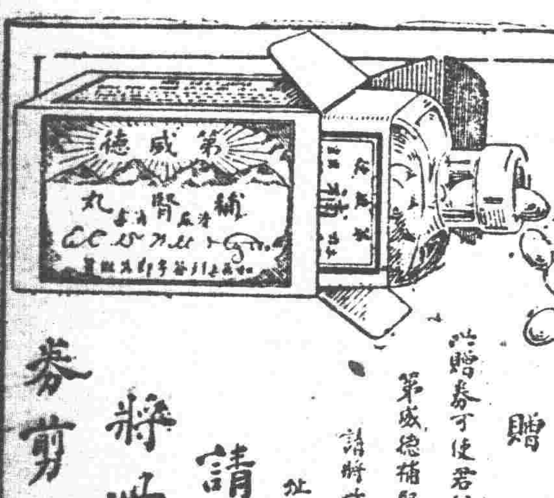

省 城 鎮 街 號 君 收
贈劵
此贈劵可使君得第威德補腎丸樣品一盒 請將此劵剪下填明住址附郵票一角作包寄之費交郵寄下可也
請將此劵剪下

總發行所開設奉天大南關●製藥各種各城鎮均有代理

老福順堂廣告

奉天巡按使化驗●北京內務部立案●奉天警察廳化驗

頭痛藥 每袋五角　睡藥 每袋八角　胃痛散 每袋三角
祛痰散 每袋五角　咳嗽藥 每盒八角　瘡毒膏 每盒四角
牙疼水 每瓶五角　吐血藥 每袋五角　大補血 每瓶一元
殺蟲散 每袋角半　退痞散 每袋三角　瀉下藥 每袋二角
虎骨熊油膏 大張六角　參茸百補丸 大匣五元　寧坤至寶丸 每匣二元
虎骨花蛇酒 每瓶元半　甘露藥酒精 每瓶一元　理血健腎丸 半打七元

最新編定 製藥彙報 業已出版
如承索閱隨時寄贈
(內容) 一、序 一、通函治病規則 一、函購規則 一、本藥店啓事三則 一、註册執照 懸佈告各種影印 一、製藥各種功能主治服法用量價目附注各病原因症狀及衞生法 一、採錄局方各藥價目一覽表
(附啓) 本彙報係屬贈品承索閱分文不取但詢問函件處所姓氏俾請注明係由閱盛京時報得知爲荷 本藥店謹啓

健胃散 每袋四角　癬疥水 每袋四角　感冒藥 每袋二角
治痔膏 每盒一元　瀉痢散 每袋三角　脚氣水 大瓶六角
梅毒丸 每袋六角　消毒丸 每袋四角　淋濁丸 每袋五角
平瘟散 每袋一元　香丹 特包二角　遺精藥 每袋六角
筋骨疼痛藥 每袋四角　小兒驚風散 每袋三角　小兒消積散 每袋三角
淸胃化積丸 每盒六角　利水消腫藥 每袋五角　通明眼藥水 每瓶五角

志仁堂雙層化積膏

專貼氣積血積寒積食積心胃疼痛胸膈脹滿噎膈反胃癥瘕痞塊瀉痢腰腿筋骨疼痛氣腎囊潮濕婦人經血不調腰腿疼痛赤白帶下並小兒乳食疳痞蟲積偏墜等症立效不但積消聚散而且健脾衞生誠膏中妙品也此膏每份價洋陸角

萬靈風寒虎骨酒

專治風寒週身筋骨麻木半身不遂口眼歪斜癱瘓腿脚抽搐多年筋骨疼痛春秋發犯並氣寒心腹脹岔氣結胸噎膈反胃胃寒嘔吐脾寒瀉肚痢疾疝氣兼婦人經寒腰腹疼痛白帶產後瘀血等症速飲此酒神效絕倫每瓶價洋貳元肆角

强種補元丹 專治男子先天不足後天虧損腎虛精乏夢遺滑精陽痿不舉不能種子絕嗣等症神效每盒價洋五角

虎骨壯陽膏 專貼風寒筋骨腰腿麻木疼痛中風癱瘓氣腎血凝積塊腹痛腎虧腎寒婦女不孕等症每張壹元貳角

順氣健胃丸 專治脾胃虛弱胸滿結氣胃寒嘔吐疼痛脾寒瀉肚痢疾飲食不化痞積腹積聚等症神效每盒價洋伍角

淸毒掃淋丸 專治五淋白濁花柳傳染楊梅下疳及魚口便毒等症或誤用頂藥喉咽牙落音啞神效每盒價洋肆角

濟坤鹿胎丸 專治婦女經血不調腹疼痛經閉白帶子宮寒冷久不受孕產後血瘀虛勞等症神效無比每丸貳角

嬰兒消積片 專治小兒乳食不化積不消胸肋脹滿痞塊疼痛瀉痢蟲積肌瘦肝症服之立效每袋價洋貳角

衞生時症丸 專治四時瘟疫霍亂吐瀉頭身疼痛癥痧瘧疾攪腸痧腹痛抽搐危險症先閉後服神效異常每袋貳角

參糖 主治老年痰喘咳嗽氣虛短促並能增精神氣力悅容顏健步履補品良劑禮品上乘每盒洋參元貳角

本堂開設奉天省城大東門裡各省商埠縣鎮均有雜貨商號代理賜顧諸君就近訪買如承函購先款後貨原班郵奉不悞

專治白帶過多腰腿腹疼經血不調子宮寒冷久不受孕各種婦病神效藥性和平功效偉大

能治我的百病 白帶片

輕者三盒全愈重者半打除根每盒大洋一元五角半打七元五角各埠均有經售處無處購買函購皆可郵寄

總發行哈爾濱道外十五道街 韓奇峯大藥房

清血○解毒

大喜丸

如患花柳病快服大喜丸

患軟硬性下疳魚口便毒者不可不服大喜丸患楊梅入骨四肢疼痛者不可不服大喜丸打藥針數次復犯發生耳聾頭痛者尤不可不服大喜丸患過花柳已愈者亦可服之除根不犯藥性和平功效偉大
輕者半打全愈重者一打除根 每打大洋六元

哈爾濱道外十五道街 韓奇峯大藥房 獨家經售

一般倉庫營業

代理商品ノ委託買賣及金融火災保險諸業務

奉天浪速通十九番地 東省實業株式會社 倉庫部
電話八一四、八一五、一八六番 倉庫現場西塔大街 電話八一一七番

彌增黑髮艷麗之植物性

金鶴頭油

姊妹品 煉香油 金鶴波碼脫

現品縮寫圖

金鶴化粧品 都の花石齡
本舖 野村外吉商店

美國新式農業用諸機器俱全

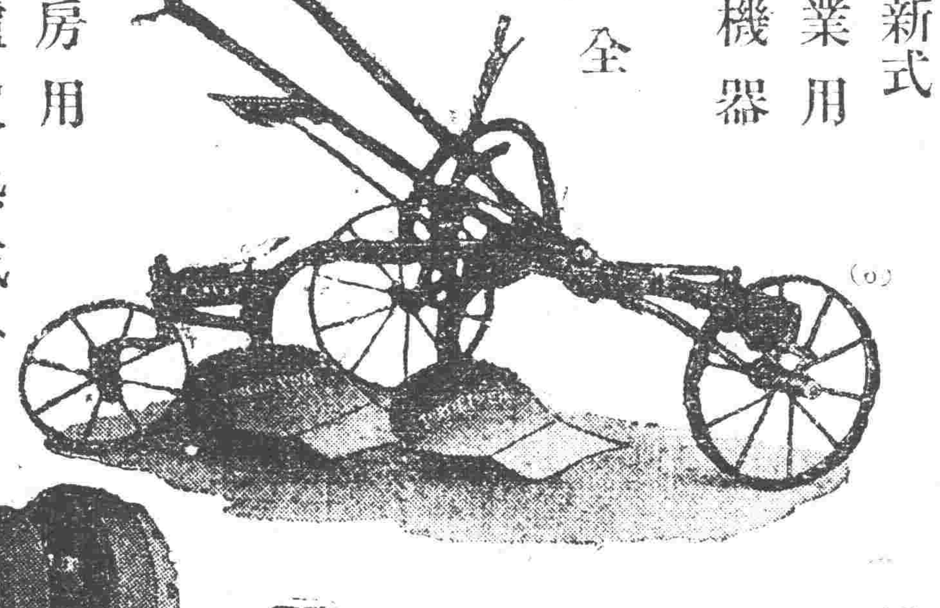

煖房用鍋爐放熱瀛片 鐵管、瀛管材料 發動機、電動機 瀛爐、瀛機

鐵道、鑛業、工業用諸機器

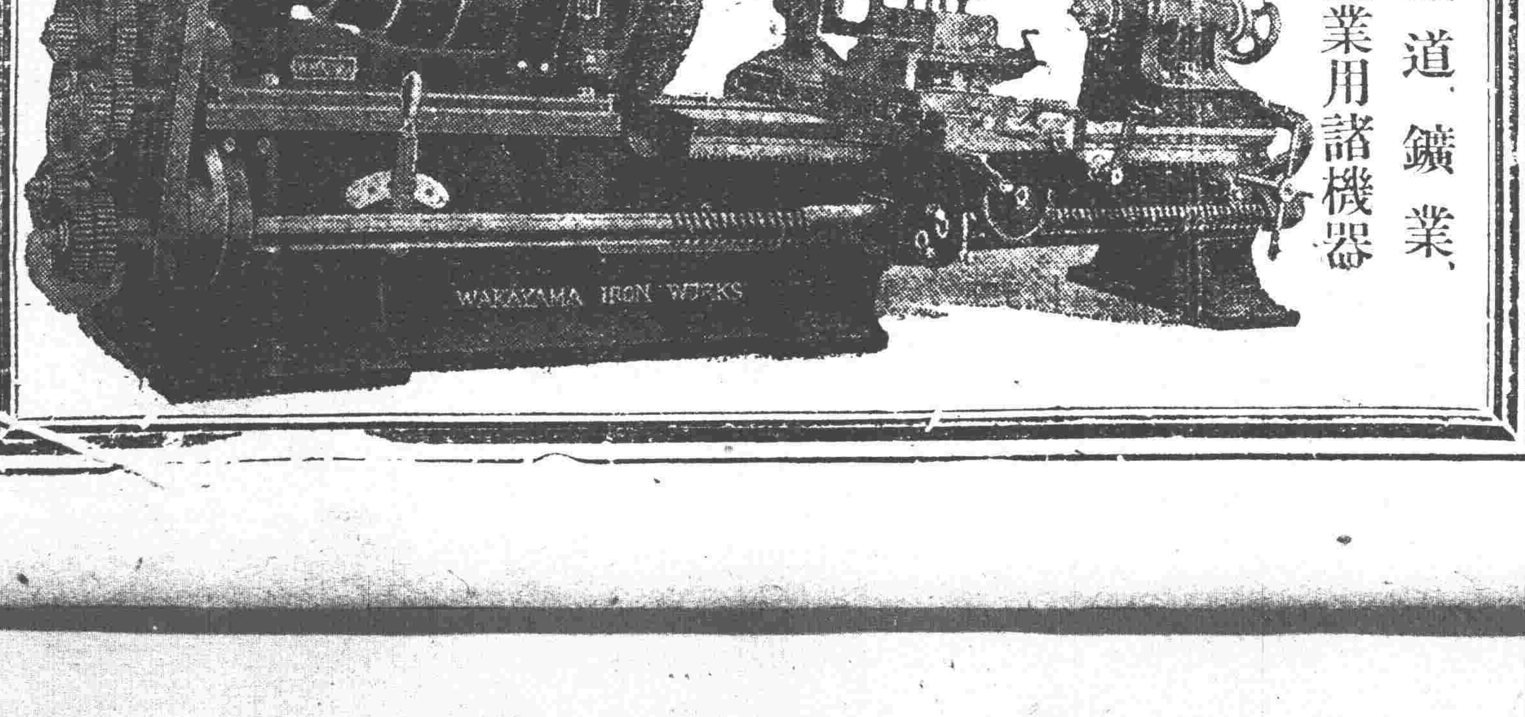

合名會社 藤田洋行 奉天浪速通三層大樓房

奉天萬芝堂參茸莊

太醫院宋醫立案發給執照特製各種藥品列左本堂宋醫子岐孔醫益恍應症特此週知

蔘茸補腎丸

此藥專治男子先天不足後天虧損少年破身太早房勞過度腎虛腎寒精冷如氷不能種子陽痿不興興而不久夢遺滑精腦髓空之腰痛耳鳴精神短少自汗骨蒸以及婦女經脈不調赤白帶下下元虛冷久不孕育等症服此藥添精種子壯陽補腎大有奇功每匣兩元每六匣拾元

立止咳嗽藥

專治男女老幼諸般咳嗽不論年深日久虛損勞傷咳嗽吐血痰中帶血傷力咳嗽肺癆痰喘睡臥不安飲食少進內傷外感肺經不清此藥善能止咳定喘養血清痰能補能和能清能散管保去根永不再犯立見功效每付價洋四角五付一元八角十付參元五角

麝香黑鉛散 專治諸般瘡症疼痛難忍急上此藥無不效驗大瓶一元小瓶五角

三黄寶蠟丸主治跌打損傷消腫止痛服此丸有起死回生之力每付四角

宋氏救喉散 專治咽喉諸症或單雙乳蛾喉瘋疹痧毒纏喉花柳喉攻水漿不進吹之立消每大瓶一元小瓶五角

開胃止痛丸 專治男婦心胃寒積疼痛胸膈脹滿飲食無味嘔吐噁心肚痛等症服之其效每付三角五付一元四角十付二元六角

調經種子丹 專治婦女經脈不調氣滯血少時常腹痛崩漏心跳下部服此丹調經開鬱服滿咳嗽盜汗腰疼腿軟服之每大匣二元四角中匣一元二

虎骨熊油膏 專貼左癱右瘓週身麻木筋骨疼痛內服本堂虎骨酒最能舒筋活血每大張八角小張四角

神效虎骨藥酒 專治腰腿疼痛此酒神效手足麻木半身不遂五勞七傷服此每大桶三元中桶一元五角

保胎健母丸 專治婦人患墜胎者或一次二次者或受孕之後恐久服此丸萬勿墮胎之患誠屬保胎之良藥每大匣一元六角小匣八角

雙合化痞膏 專貼男婦諸般積聚心胃疼痛胸膈滿脹氣逆不舒瀉痢痞塊氣腰疼痛手足麻木小兒食積疳痢肚腹疼痛常貼此膏消積速效每份四角

牛黃上清丸 專治諸般火熱上攻頭暈言語繁亂或偏正頭痛或咽喉不清等症服之神效每大盒一元二角小盒六角

琥珀逐淋丸 專治五淋白濁毛髮脫落小便刺痛沾染花柳魚口便毒口鼻腐爛等症服之淸淋解毒消腫止痛疏利下元調暢水道每包五角

麝香解毒膏 專貼無名腫毒乳癰疔毒惡瘡瘰癧鼠瘡搭背對口痰核濂瘡無不效驗每包價洋六角

本舖總號分號開設奉天大西關萬芝堂北市場萬芝堂 謹啓 中國電話一一四三號

本堂此藥各省城鎮均有雜貨舖代理外埠函購郵費自備

奉天線 山海關 錦州 溝帮子 天津 北京到 …
東線 長春 吉林 哈爾濱 …

三井洋行

東三省新聞

▲奉　天▼

○三省行政會議誌聞

張雨帥爲整飭三省軍民政治召集三省文武要人來奉分別會議茲者軍事會議業已完竣行政會議亦於五日開幕張氏以個人對於行政素乏經驗特派王永江省長爲主席除王王于三省長外各道縣處長等亦在參與之列聞所議事項係三省文官應呈請中央正式任命及各縣自治之恢復期限與財政之互相補助其他地方上應行改革事宜均行有所討論云

○美商買收東省火柴股份

長春六日專電云國際火柴協同社係以統一世界火柴爲目的最近在東省似有若手進行之形勢茲聞該社擬買收日清吉林兩燐寸會社過半數之股份正就該兩社進行交涉查該協同社收買股份之手段携由美國巨大之資本而以其時價之二倍或三倍之譜買收各社過半數股份以爲壟斷利益之計當此東省財界不振之社際該之收買手段或將成功然恐爲之強要交付未付股銀致使其他小股份陷于苦境且該協同社之此種行動尤爲美國資本家獨占東省火柴界之計策故現在惹起一般多大注意

○教育員二試揭曉

教育廳考試教育行政人員初試於三日揭曉後即于四五兩日舉行第二試已誌本報茲聞郝總業將第二試試卷校閱評定去取於六日揭曉錄取陳嘉穀李宗華宋忠讓張世一曹福田徐長譜吳希純關榮恩李廣才徐彬袁鳳岡閻聯芳霍永秀單振綱崔慶桂趙慶桂佟斗樞高昌吉孫祥林孫伯喬鮑錫生戴桂貺喻錫純馬長恩周懋中韓守思孫海趙廷萱胡世興王澤丰吳長普等卅一名除榜示外並牌示錄取各員于七日上午十時到教育廳舉行第三試(口試)云

○吳督辦回江預聞

江省軍務督辦吳興權爲參與軍事會議於舊曆年前來奉滯留有日現因江省軍事繁重自無久留之必要聞已定於月之十日離奉返江籍資鎭攝云

○常督辦北上清鄉

清鄉督辦常蔭槐前來奉觀賀張雨帥就任督辦各職現因懷梨匪勢披猖於五日晚十時二十分赴四平街擬督率清鄉隊清鄉剿匪四洮鐵路督辦馬龍潭已同車返四平街總局云

○編制航空輸送隊

東三省航空處總辦張翰卿爲便利運輸起見特呈請督辦公署核准編制輸送隊一大隊並委任陳之斌爲隊長俟編成後奉津各駐一中隊云

○教育廳申明教學

教育廳長祁公亮查現在社會需要爲「實利問題」與「道德問題」教員教學宜本此意培養學生觀念不宜泥守章句講解影響文化退步特飭各校一體遵照云

○擴充海軍之辦法

據軍界消息當局對于年前核定之

○張將軍委任參謀

鎭威上將軍張雨亭現因軍署參謀處參謀出缺亟須委人特委任殷廷柱爲上校參謀該參謀奉委昨已赴轅謝委到差視事云

○縣知事清賦獲利

自財政廳飭各縣舉辦清賦後而人民所受之「脅迫」與「困苦」已臻極點惟縣知事因此已得多金聞每畝人民納費一元二角縣知事應得提成三角積一縣浮多之十百萬畝而計算縣知事所得可謂巨矣嗚呼小民

○毛司令因公蒞止

吉黑江防司令毛鍾才頃爲稟陳江防進行事宜特于昨(六日)日由哈來奉當即入轅謁見張上將軍稟陳一切候示祇遵云

○袁潔珊交代回奉

中東鐵路理事長袁潔珊業已請准辭職各情略誌本報茲聞該理事長已將經手事務交代清楚于昨六日由哈回奉云

○駐奉美領事晉京

駐奉美國總領事索克斌頃因某項要務須向駐京公使舒爾曼承商辦理特於六日乘京奉車晉京謁見公使有所稟陳云

○張鎭使來奉任務

濱江鎭守使張煥相頃於六日帶同差弁來奉探其任務係請領軍需報告防務當即謁見張督辦稟陳一切候示遵行云

○山西氏因公赴連

滿鐵地方事務所長山西恒郎氏爲報告該所事務並列席全國武道大會特於昨(六日)晚前往大連預定九日早返奉云

○邱團長因公來省

第二補充團團長邱宗濤因有某項軍務須向張雨亭督辦稟陳特於六日由防地來省謁見張督辦請示遂行云

○許知事來奉請示

昌圖縣知事許泮春現因地方某項要政特於五日來奉謁見王永江省長請示辦理一俟公畢即行返任以重職守云

○高知事公畢回岫

岫岩縣知事高春芳前因地方要公並爲警甲請領槍彈特自來省謁見王代省長有所陳商現所辦各事均已完竣遂於日昨(六日)回任去矣

○教廳長召開會議

教育廳長祁公亮茲因春節已過各校行將開學關於改革教育事宜急應有所討論是以定於日內召集各學校貽及省視學開一會議公決進行俾免長誤云

○通令聘用師範生

教育廳頃特訓令各縣暨教育公所略謂省立第一師範第二十四級畢業各生現經覆試完竣經該校長請求令行聘用以符興學造材本旨等情爲此檢同名單令仰該縣轉行所屬各小學一體遵照酌量聘用以副國家育才之至意云

○昌圖縣馬隊存在

昌圖縣前于軍興之際編有保甲臨時馬隊保安軍事結束後警務處于處長飭令該縣限期撤廢茲該縣保甲所長以鄰縣匪患頻仍此項馬隊未便裁撤特呈請于處長准予永久存在以保治安當經于處長于六日指令照准矣

○溫旅長來省銷假

陸軍二十七旅旅長溫硯田以久列戎行迄未回家曾於陰歷年前向當道請准短假回海城省親掃墓茲以公務基重未便久滯即於前(五日)日來省銷假一俟向當道稟陳後即行回防云

○穆科長轉任墾務

奉天水利局科長穆轄五現經直隷墾務局督辦委爲該局科長當向水利局總辦林湄塵辭職照准遺席由林總辦另委該局科員袁視三升充於月之六日交代後穆科長即行西上云

○官銀號運到現洋

據商界消息東三省官銀號總辦前以該號現貨不敷應用特派員赴哈爾濱購買現洋十萬元刻已運到奉省藉以活動金融云

○兵工廠定期開工

東三省兵工廠曾上月十五日放假過節現春節已去工務重要楊宇霆督辦特飭令該廠人員工役定於本月十日起開始工作云

○公民儲蓄之踴躍

公民儲蓄會因辦理一切成照公允及去年獲利甚多之故以致對于第二期之募股認入者非常踴躍大有爭先恐後之勢該會前途之發達可預卜矣

○衛隊旅器具運回

衛隊騎兵旅前由津回奉已誌各報茲悉該旅存留天津之器具因大局平定自無久留之必要遂於昨(六日)一概由津運回云

○東亞新聞設分社

據聞朝鮮月刊雜誌東亞法政新聞社此次在奉天八番町五番地設立分社(即支社)已派前田貞一氏爲分社長主持一切聞前田氏刻已來奉着手進行云

○呈請撤銷通緝案

警務處前令各縣通緝携款潛逃之張國文已誌報端茲聞有孫惠風者証明張非犯罪乃係被誣呈請省署撤銷警務處撤銷通緝省署據情當即令知警務處查照辦理云

▲長　春▼

○丁鎭守使已回任

駐長春吉長鎭守使自到任以來治軍衛民不遺餘力及奉直戰起調往前敵迄未回長今於舊歷十一日始回原任全埠商民均額手稱慶不置云

○峰岸署長大宴會

長春頭道溝日本警務署峰岸署長自去歲就任以來與中國官界頗能絡提倡中日親善是以各皆交好數日前在八千代館宴請春酒到席者吉長道榮道尹警察廳張廳長及外交科長越縣知事等作倍者有日領事及以下十餘名次日又在益與樓飯店宴請警察張廳長及以下各科署隊長鎭守使署孫玉軒稽查處長並范家屯警區官等賓主言歡頗極其盛云

▲安　東▼

○傅科員代理科長

安奉鐵路警察總局總務科長潘祉和氏因有高就呈請辭職業已照准張局長因總務科長一席關係重要未便久懸特于日昨委該局傅文牘科員代理所遺文牘科員一席暫委張應務科員兼充云

○縣署又奉禁烟令

安東縣公署頃奉省憲令開謂吾國自辦理禁烟以來業已數載至今未能斷根查鴉片一物關係內政外交至爲重要迭經切實查禁深恐陽奉陰違特又令飭各縣知事遵照務須切實禁止認以重約章而杜口實奉行實並由省署隨時派員嚴密查勘倘再因循一經查覺定行撤懲不貸等因關知事奉文後當轉防所屬警甲一體嚴行查禁云

▲錦　州▼

○警備司令將改組

前當戰事發生在錦設置警備司令部督辦後防公安之責自張司令九卿氏赴熱河代理十三師任務又兼軍事平息於舊歷年底該司令回錦令該部人員均行回籍渡歲將有改組消息現張司令已進省面謁總司令請示辦法

○張少帥過錦西上

舊歷正月十三日早張少帥漢卿氏由奉乘車赴關裡到錦站時車僅稍停並未驚動各機關即行開駛西上云

▲西　安▼

○警二區請領新槍

西安縣梁煥一監督溫荊山警長於去歲冬間呈請警務于處長領到新槍及子彈若干曾誌本報前經警所將警察馬隊及城內保甲馬隊等舊槍一律收回發放新槍在案其第二區官賈尙槐以冬令雖過而春防在即該區之駐地爲邑東遼河源該處係縣城東部之要鎭所有警士理宜更換新槍以重防務經賈區官於日昨呈准警所將該區槍械一律更換以備要需云

○高小校聘女教員

西安縣立高級初級小學校校長沈仁軒以安邑男女各學校延聘教員女校用男教員者殊有而男校用女教員雖無然初級學生年齡至大者不過十一二歲正爲知識發達之初階所有教育訓練若用程度優良之女教員較之男教員收效必速故於去冬寒假期間經沈校長特聘受奉天女子師範畢業之王慧潔女士充任該校初級班主任教員以收教育訓練之良好成績云

▲洮　南▼

○夏局長因事赴省

洮南縣稅捐局長夏濟亭氏因有要公須謁當道面稟遂於一月下旬帶差役一名搭四洮火車赴省聞公事完畢不久即行返局視事矣

○安廣縣知事來洮

安廣縣知事劉錦棠氏因有公事於一月下旬來洮辦理兼與各界人士接洽下榻於東街永源達住留三日即行返署矣

▲西　豐▼

○陳所長遷移辦公

西豐警察兼保甲所長陳朗軒氏因保甲所原住之官房被陸軍三旅駐防所佔遂暫賃民房辦公今警甲均歸陳氏統轄聞於二月一日陳所長令保甲辦公處遷移警所以資便利復將民房騰出矣

鄉土光榮

爲跖吠堯未必非義
某家有犬軍警莫犯

秋沅投

瀋陽大北關楡樹胡同。住戶某○(姓名固詳惟恐惹起他種關係姑隱)蓄一犬。高及三尺。身細而長。毛油潤如拭。色黑白相兼。異種也。某昔年曾充青島禮和洋行行員。與德人央斯善。此犬係渠所贈者。某初携回瀋時。晝夜吠不息。深以爲苦。欲棄之不忍。後飼以牛肉及麵包。漸安馴。解人意。守戶尤嚴。某愛如異珍。有暇即與之戲。家人每以犬食所費不貲。時恒絮聒。某不之聽。某亦染阿芙蓉癖。庚申七月間。天甫黎明。有司法警察四人。踰垣而入。意在捕其烟案也。時某尙在睡鄉。烟具畢陳於榻旁。警等自牖窺悉。擬入室捉之。犬忽由內竄出。狂吠直撲。四警各以木石拒之。犬稍退。某自夢中驚醒。愴惶無措。幸某妻知機。速將烟具。由後窗高竄投於垣後荒園中。及某叱犬退。四警進室。徧搜不得。因無臟証。倖倖而去。自是益鍾愛犬。有張秋帆團長。與某係瓜葛親。見此犬。亦愛之。乞不已。甘願以價值三百圓之手槍作交換品。某堅執不讓。張怒。分羹弃以鐵鍊強奪之去。犬歸張家。仍鎭日狂吠。飼以肉肝。亦不食。逾旬餘。已羸瘦不堪。張厭甚。恒施以鞭楚。一夜忽斷鍊而逃。張亦不之尋也。犬復奔某。然自此之後。犬恨軍警甚。凡著軍警制服至某家者。悉以巨齒報之。非某叱止之無效。客秋與軍之際。省垣紛紛抓車。某落馬車一。工人御之赴大西邊門外某磚窰運磚。犬亦隨之。行至商埠三經路間。遇兩軍人。一躍登車。迫車夫向東行。正在爭執之際。犬且吠且撲。軍人怒。下車而逐犬。車夫乘隙。驅車而遁。軍人擬追之。犬阻其行。一軍人以手槍擊之。中其腿。犬狂號而奔。車已去遠。追不及矣。犬旋即回家。血浸毛革。驗之。其左腿已斷。爲之敷藥調治。數旬始愈。今已不復如前之驍猛矣。

徵求鄉土光榮

詩曰惟桑與梓必恭敬止可見人生愛護鄉里之根性幾與有生以俱來故凡里閈中有操行出衆(如孝子仁人俠士節婦等類)學藝超羣(如專門學問技術等類)者無不樂爲表彰藉以增鄉土光榮本報竊本斯旨徵求東三省人士具有上項特立獨行之姿有願爲之臚列事實詳記其里第士族以介紹於一般者均皆樂爲揭載惟以現存人物爲限已故或涉及歷史範圍者概不攔入若夫特產之物珍奇之品爲他地方所不常見或具有優異者亦皆一併採擷略定章簡附列於後

▲來稿務於信面註明「鄉土光榮」　▲原稿務須每行十五字並加句圈　▲某省某縣某里姓某何名務當詳細說明　▲類於荒唐無稽者均不錄　▲如有與記述事件有關係之相片隨稿附寄尤爲歡迎　▲投稿人務當註明眞正姓名加蓋圖章以免流弊　▲無論登錄與否原稿恕不返還

盛京時報社

▲熊　岳▼

○農業校招考新生

農業學校設立已二年有餘成績甚優每年開學時學生入校者頗爲踴躍今年陰曆四月一日仍招收預科一級有志向學者須向各縣勸學所報名至期爲送稍縱即噬臍莫及矣該校於農事試驗塲接近實地參觀碑益良多又供給膳費學生所費無幾況近來教育廳提倡實業刻不容緩有志職業者望勿失此機會也

▲梨　樹▼

○吉軍隊來梨剿匪

本縣月之五號有吉林陸軍騎兵廿旅十八團三營營長賈習武帶全營前來剿匪日昨至白家窩棚遇匪接仗數小時斃胡匪十餘名將耳級割下廿餘支匪獲大小槍廿餘桿大獲全勝現梨邑胡匪四起既有奉吉兩省軍隊兜剿諒不日即可蕩平矣

▲岫　岩▼

○請採玉鑛已照准

縣北瓦溝溝掌地方發現玉鑛經土人琢磨已有年所凡遊岫境人士莫不爭購珍藏或作贈品故岫玉之名風噪國內近有葛姓由在省署呈請集股包採共報鑛區五百四十畝已蒙照准飭本縣高監督保護一切定今春二月杪開工云

▲綏　中▼

○董知事因公晉省

本縣知事董賓谷氏自戰事發生應辦軍需各事及保護難民晝夜奔忙不遺餘力可稱爲國爲民現將善後事宜辦理完竣極應晉謁上峯報告各情故於日昨月之三日前往奉天藉有要公之便必須面陳一切云

▲三岔河▼

○保衛隊剿匪獲捷

扶餘縣保衛總隊長尹捷三自任事以來對於剿匪頗著成績舊曆正月初三日突由江北竄來胡匪四五百名聲勢披猖晚間於六家子地方希圖攻略保衛五隊該隊長飛報總隊請求追擊總隊長尹捷三以股匪張狂未容延忽遂於翌晨帶隊出發以期捕滅行抵北非屯與該匪長相遇聯同一氣共士兵等三百餘名合力追擊於月之初七日於老鴉窩屯與匪接戰歷數小時之久匪勢不支遂思逝去黃昏時候遂由屯內竄出士兵等猛力追擊當即擊斃胡匪三十餘名獲耳級十餘顆馬百餘匹此方則未傷一兵獲此勝利非智勇兼全者曷克臻此至所得馬匹業已到處招領矣

▲黑龍江▼

○張縣佐治盜有方

茲據武興來客云該縣佐張厚齋氏到任三載對於防匪不特官軍特與本地紳商協議訓練保甲貧者出人富者出資購械使之痛癢相關守望相助旣萑假公濟私吃潮架相一馬害羣全局糜爛乃行十家連坐法俾得檢舉故年前境內爲匪之濟姓等五家均被挐獲遂交奉來縣槍斃示衆現在匪人渺如黃鶴農耕於田商集於市地方安謐爲他縣所罕見云

○王團附遄返防地

駐黑龍江滿洲里步兵補充團王團附仲禹年前因慈親年邁回省探視茲該氏以防務綦重不敢因私久留特於昨(十一日)晚一鍰搭車返防矣

▲克　山▼

○東荒匪患已肅清

克邑自前歲吳督巡視去後暨騎兵十九團李相廷團長捕有方克山通北龍鎭嫩江訥河等縣之匪患已經肅清而去冬復受奉直戰之影響邑境又有匪首北俠等小幫胡匪梭巡竄擾現經李團長極力剿捕業已安靖如常云

○糧石輸出之大宗

克邑幅員遼闊土質肥美爲江省產糧區域之冠而尤以元豆爲大宗自去歲舊歷十月迄今每日運往江省城及中東路安達站者總不下八九千石現雖年關已過而其每日輸出之形勢仍未見減云

▲望　奎▼

○張所長誥誡屬員

望奎警察所所長張致中氏於一二十九日召集各區巡官隊長到所會議重申誥誡述去歲防勦匪患歷經困苦艱難賴諸君同心協濟地方得慶安全何莫非我同仁之成績定堪欣慰嗣謂警察職務接近人民警官之賢否與地方治安具密切之關係爲警官者當以勤儉公正四字爲座右之銘川資觀感庶有日新又新之進益區々此心雖與諸君交勉於前茲值新年初度諸待更始因再述前言期與諸君更進箴勸上不背國家任官之旨下以慰人民望治之情幸諸君勿視尋常之演說而忽爲云云

▲嫩　江▼

○高所長接篆視事

新任嫩江縣警察所所長高元署氏於二十五日已到嫩江至二月一日午前即行接任視事當時各機關暨紳商各界均前往致賀一時車水馬龍頗爲盛況並聞該所長對於一切政務均欲大加整頓云

▲林　甸▼

○羅警長履新視事

本邑警察所長韓裕五君奉令調省另有任用屢誌報端遺席經警務處委羅秉中接充聞羅君業已抵林於一月卅日入所接任視事矣

批　示

◎省長公署批(六日)

▲倭隆阿　呈繳圖記請查收由批存候彙銷

▲孫佐臣　呈不循廳制擅行傳押由批仰遼陽縣具復核奪

▲張欽堯　呈聲明已經入籍請准租地由批仰蓋平縣嚴加管束

◎清丈局批(六日)

▲王國榮　呈驗早年糧領以便減則由批仰海城縣詳查繳糧底冊呈奪

▲金成有　呈賴產復段僉限投賦由批該民報案已註銷

◎市政公所批(六日)

▲祖榮順　呈請化驗藥品由批准予換領許可証

冠蓋往來

▲馬龍潭五日離奉回四平街

▲常蔭槐五日離奉赴四平街

▲紹周(濱江海關監督)五日赴長春

▲西少將(日武官)五日赴旅順

▲島田領事六日由京來奉

▲鎌田彌助六日由齊齊哈爾回奉

▲唐寶珍六日由四平街來奉

▲山西恒郎六日赴大連

▲索克賓(駐奉美國總領事)六日去京

▲邱宗濤(第二補充團團長)六日來奉

▲李立臣(整理處副官長)六日來奉

▲馬　杰(四洮路督辦公所庶務主任)六日去京

來　件

東三省發鈔之統一策（續）（悟庵）

此其三又試爲具體比較就交通機關論之其欵項出入最多者蓋莫如鐵路矣除中東鐵路南滿鐵路吉長鐵路四洮鐵路含有國際關係或外人投資關係姑勿置議外若京奉鐵路之山海關至奉天一段現在亦可謂收歸東省政府管轄矣使用何種貨幣自當具有全權毫無障碍然如假定此段鐵路收入各欵改爲使用官銀號貨幣則其加於該路營業之打擊殆有不可勝言者今試假定上月該路實收官銀號貨幣又試假定一月之間收進官銀號貨幣一百五十萬元則上月此官銀號貨幣按市價則等於大洋約一百萬元現在按市價則等於大洋約七十五萬元似此鉅額損失在完全營業性質之鐵路豈能不有所顧慮乎至匯兌一節則更絲毫無可以用官銀號貨幣之機會今再假定各匯兌行號皆誠心誠意願以官銀號貨幣爲匯兌本位然設如有商民持此項貨幣若干請求匯兌至上海天津北京各處並不通行此項貨幣甚或向來未見此項貨幣蹤影然則收到此項貨幣之行號其斷無法以應此項請求彰彰明矣則惟有將此項貨幣按市價折成大洋爲之匯兌而已是則用官銀號貨幣於匯兌爲萬不可能之事豈止尋常行號爲然即官銀號本家恐亦不免受此種事實所支配試問如有商民以官銀號貨幣持至官銀號請求匯兌至上海天津北京等處官銀號又豈別有方法以應此項請求者結果亦惟按市價爲滙大洋耳不觀官銀號每日所懸行市之牌乎今日滙上海大洋百元合本省貨幣一百五十元明日滙上海大洋百元合本省貨幣一百五十一元或一百四十九元爲漲爲落孰非以大洋爲標準是則官銀號本家且無法充分信用之以此而責望其他交通機關其他滙兌行號爲萬辦不到之事又豈待智者而後知哉

由是言之則本省貨幣豈非永遠不能獨立乎曰不然照現在官銀號發行貨幣之辦法本省貨幣誠無從獨立若從根本上加以改革使壁壘一新則本省貨幣獨立猶反掌耳管蠡所及約有二法一爲因仍現在之官銀號貨幣但以法律見定其所代表之硬幣並以法律規定此種硬幣之成色分量一面設立造幣廠按規定硬幣之成色分量源源鑄造務以滿足地面之需要爲準則如此則紙幣既代表由法律規定之硬幣其所代表之性質明白確定假如定此項硬幣爲重庫平六錢四分銀九釐一則此項硬幣所含之本質恰當於現在通行大洋本值九分之八無論市價如何變動此項硬幣當然保有其本六錢四分之價格而代表之紙幣亦當然保有此相等價格較現在漲落無定之貨幣迥然不同則商民豈有不加以信任之理而且上海天津北京各大埠同時必設有分號或支號尤必於其地儲有相當之本省硬幣並紙幣而此硬幣及紙幣在當地當然具有其本身所含之確定價格此時商民如有以本省貨幣請求匯至此等地方自無難照辦蓋此等地方之分支號既均有本省貨幣可付而本省貨幣在彼處固明明有確定價格也譬如日本人在其國內銀行匯其本國貨幣若干自上海天津等處該銀行聯號即以日本金票給之金票本身既含有確定之價格則領受此項金票之人任意以之換易當地通行之幣固無窒碍亦不吃虧也信如是則此時本省貨幣非確有獨立之性質哉或疑如此辦法手續未免繁重且以東省一隅之地而鑄造一種特別之硬幣似亦不無障碍但本省紙幣獨立此爲何等重大事件安有苟簡遷就而能推行無阻者手續繁重又安可避若謂東省一角之地不應鑄造特別硬幣則須知三省面積廣大人民三千萬比較歐美中等國已無愧色歐美中等國其鑄有特別硬幣者不可勝數甚且至最彈丸之國亦有之如希臘之德拉克麥丹麥之克倫秘魯智利之比斯德孰非自鑄之特別硬幣者甚至區域狹小之殖民地亦有之如星加坡之海峽洋安南之比斯他菲律賓之比莎又孰非自鑄之特別硬幣者則沾沾致疑於地大人衆之東三省爲不應鑄造特別硬幣殊無謂也一官銀號收回現在貨幣而發行一種新貨幣即收回現在之小洋票一二大洋票而發行現大洋票是也自東三省銀行歸併於官銀號所有該行從來發出之現大洋票亦歸官銀號接收此時在市面依舊通行是官銀號現在實有貨幣本兼有大洋票一種不過票面係標三省銀行之名耳今宜以三省官銀號名義發行一種大洋票以法律定爲隨時可以兌現現在散布市面之小洋票一二大洋票則定一價格以此項大洋票換收之一面仍照世界各國通例認許三省官銀號唯一之發行紙幣特權其餘在東省境內之其他銀行一律禁止紙幣之發行如此辦理亦可以達到本省貨幣獨立之目的蓋三省官銀號資本本極雄厚自將東三省銀行與興業銀行合併後愈且有鉅大之力量所有存儲通行之現大洋爲數亦甚多足以充發行大洋票兌現之用津滬各處官銀號已有辦理匯兌機關亦能聯絡一氣遇有需用較大額之現大洋時在津申各處設法購入亦尙不難無須自行設廠鑄造硬幣而肆應已能裕如簡便辦法無過於此或謂如此辦法是不啻對現在大洋之勢力擴張之舉現在本省貨幣之勢力消滅之也烏乎可不知所惡乎現在之大洋勢力者爲其操縱之於其他行號耳若照上述辦法三省官銀號操發行大洋票之權其他行號紙幣一律停使是大洋之勢力即三省官銀號之勢力也夫何慮其擴張者至現在通行之小洋票一二大洋票固本省貨幣也現擬發行之現大洋票亦本省貨幣也一廢一興正足相抵謂本省貨幣形式改換可也(未完)

本城●奉天行市（二八日）

金銀　大洋　二元四角〇分
　　　小洋　二元二角〇分

大麥　一元五角〇分
小麥　三元二角〇分
高粱　一元六角五分
包米　一元七角五分
粳米　四元八角〇分

●各地電報

銀塊　三二片四分一

二月十四日開奉換金　一三、七五　一三、八二　一三、七〇

足金每兩換小洋　八元四角五分
赤金每兩換小洋　八元五角〇分
紋銀每兩換小洋票　二元八角五分

東三省官銀號匯兌行市
本號現大洋　二元〇角〇分
上海匯現洋　二元〇角〇分

黑龍江鶴岡煤礦公司廣告

逕啓者本公司開辦以來已屆三載營業狀況漸形起色現年終結帳照章除開銷費用外淨得純利經董事會議決將股常年應分利息四元六毛有奇茲

糧及市行

豆油	白小豆	紅小豆	花豆	吉豆	合豆
三元三角五分	三元〇角〇分	三元二角〇分	二元九角〇分	三元五角〇分	二元〇角〇分

碌豆	粳子	谷子	麩子	糜子	稻子
二元七角[illegible]分	一元七角〇分	一元六角〇分	一元二角〇分	一元[illegible]	二元三角〇分

小米	江米	勝米	稻米	糜米	稻米	床米
[illegible]	三元〇角〇分	五元四角〇分	三元〇角〇分	五元五角〇分	二元五角〇分	二元〇角〇分

[illegible]銀塊	上海銀塊	上海標金
六八仙〇分〇	……	二五三兩三〇

◀寄金銀行市▶

二月十四日陽鈔換金

寄付	最低	最高	大價
一三、八八	一三、八六	一三、八九	一三、八七

◀銀行市▶

小洋鈔元對小洋	現大洋每元換小洋	天津中交票對小洋	哈爾濱現大洋票	金票對小洋票
五元[illegible]	二元〇角〇分	八元七角一分	三元九角〇分	九元二角五分

天津匯大洋 北京匯大洋 哈爾濱匯小洋 匯元角 匯元角分 大洋券票匯本省各地不加匯金

自由論壇

◎投稿者注意 本欄歡迎投稿任憑作者對於國事及地方事宜自由發揮意見有所批評然須出諸公正平允如有意詆譭或藉以攻訐各個人者本社一概屏棄並須具真實姓名於稿尾以杜流弊

▲奉軍宜亟撤退 奉軍來滬之後滬人咸極震恐以爲奉浙兩軍之戰事即在目前乃觀張宗昌吳光新對於浙孫大都表示和平函電往還無非爲罷兵之商榷是則奉軍之意不在入浙固彰彰明也然而孫傳芳之一再抗拒則專以奉軍在滬爲詞奉軍苟不欲啟釁孫則即此班師而退固未始非息事寧人之一法也又況奉軍在滬實絕對無名義之可言齊部潰兵之收束既有宮邦鐸氏專其責任即亦無勞奉軍之必要上海永不駐兵之約既經中央認可奉軍駐滬尤完全與此義相背故即徵浙孫之反對而第就滬言滬亦絕無容奉軍久駐之理觀張宗昌褒之談話亦僉謂奉軍在滬絕不久留然而口雖言之而軍隊迄未稍動一若猶有所待也者則其故又何耶中央對於浙孫事事皆出於退讓而獨至奉軍駐滬足以激起戰端乃竟不爲設法消弭此其用意所在殊非吾曹所能測矣（中華）

▲不駐兵 滬地不駐兵此固唯一之好聽話而爲全滬商民所禱祀以求者也然欲望不駐兵三字真正達到目的非各方軍事當局真具顧全滬埠治安之誠意不可非各方重要分子真能互相諒解摒棄地盤之見不可此豈可以易致哉然而按諸今日之真相究意何如甲之言曰滬地不應駐兵爾當先撤乙之言曰滬地不應駐兵爾當速退則是所謂不駐兵云者質言之皆對付相手方之一種說話耳萬一不幸或竟因不駐兵而互相要求撤兵因互相要求撤兵而遂至於發生衝突則不駐兵三字之大好名詞且或成爲激起兵禍之動機可憐哉滬民聞此佳音殆喜懼交并矣（獨鶴）

▲沈悶之時局 齊盧之戰告一段落吾人方冀大局進行漸臻順利一切問題將有徹底之辦法乃以日來情勢觀之則依然處於混沌之狀態西子湖邊陣雲黯淡調和聲浪不絕於耳而仍未許遽作樂觀更觀北京方面除善後會議業已開幕外殊無他事可紀即就此項會議言之能否收圓滿之結果亦尚在不可知之數議程中所列舉之三大要案未始非今日最重要之事然望其解決談何容易而敦請列席諸人且有堅拒不到者內部組織又有對於公費之支配認爲不平等消息是此會之前途成效如何固亦不難逆睹矣揣合肥用意或謂一切要政咸付託於善後會議此時不妨暫持冷靜態度不知天下事不進即退斷無永久相持之理況今日之時局頭緒紛繁尤非迅奏膚功不克收戡定之效若再姑息因循則養癰貽患必更陷於不可收拾之境時局沈悶極矣合肥而有奮發有爲者俟河之清人壽幾何願以此言三復誦之（西神）

東三省雜報

△奉 天▽

淘汰教員 教育廳長祁公竟現以各校濫竽充數之教員既誤青年子弟且礙教育發展是以特令各校校長嚴爲淘汰以昭愼重云

奉取總會 奉天取引所信託會社定于二十日開臨時總會開會要旨爲改正定款與廢止遼陽取引分所問題云

商工娛樂 總商會於夏正十四日開商工娛樂會到會者約二千餘人後至者無立足地皆爲商工分子女客小兒概不招待於是晚四鐘開會由總務部韓部長代表張會長報告開會宗旨大致已如前報所述報告畢即演新劇名誰傾誰主要之腳色爲邵玉任與原編是劇之曹主任頗稱肖妙於佈景時雜以稗化民趙子新之双簧郭瑞林像聲維妙維肖頗動觀眾並張向宸之魔術惟命幼小女孩由身卸盌有傷人道當經附止後經公餘俱樂部藝員演渭水河提放曹釣金龜塔子溝黃金台別窯滑油山諸劇云

糾葛不已 省城牛羊下水頭爵經楊志純自名關等在市政公所包辦後頗遭同民反對現同民又舉代表趙希珍在省署呈控楊自等壟斷閭省署以該案經市政公所呈報謂並無不合所控如果屬實着赴市政公所呈請核辦云

准採金鑛 實業廳據朱錫榮報採興京縣人君什南山金鑛當經派員勘查鑛區提驗資本均無不合乃于六日飭令准予開採並轉呈農商部發給鑛照云

幸未爆燃 商埠(五日)晚十時日站琴平町十一番地烏井喜藏所有空室突然起火該烏井報告滿鐵消防隊前來撲滅竟無損失亦云幸矣

科長請假 商埠局許科長因有要事請假回里當即照准所有科長職務已委科員某君暫行代理云

中學招生 奉天中法中學校原有學生數班現爲擴充學額計規定添招初級新生若干名限本月十二日考試刻下前往報名者頗爲踴躍云

控告警長 法庫縣公民賈子揚等因該縣警察所長有違法殃民情事昨特聯袂來省住茂林館內擬具其劣跡控諸警處徹查懲辦云

巨匪落網 有趙奎武者著名巨匪也向在北邊一帶聚夥搶劫曾經通緝迄未拿獲現因春節回奉已在西關木宅被警廳偵探探悉帶警捉獲搜出手槍七支送廳懲辦云

俄人科罪 私買贓物罪有應得是以法廳異常愼重茲聞有俄人薩烏氏因買賊贓被人在瀋陽地檢廳告發已經法官審訊明確判處拘役二十日以示儆戒云

變成清水 有趙某者昨赴大北關財神廟胡同振興泉燒鍋打得高粱酒二十斤及至喝時並無酒氣因之大怒以該燒鍋欺人持之往兌詎離該燒鍋不遠竟被大車撞倒酒簍磕破瀰漫滿地無奈要酒簍與車夫爭執結果如何不得而知

淫婦無情 小西邊門外公立醫院後胡同住有李姓寡婦曾與皇寺某喇嘛夥度年前該喇嘛物故該婦即與同院之某甲暗渡陳倉昨(六日)晚正雲雨時被某甲之妻撞見大事吵鬧聞知者無不謂該婦太無情義云

擠失幼童 大西關下頭住戶王鳳和於日昨(六日)晚間帶其八歲幼子赴城裡看秧歌不意人叢中忽然擠散旋即失蹤當報警所代爲查找不知找着否

掏包被獲 久在西門臉掏包之陸海亭於六日在某說書場掏摸某甲之錢包不料被四署偵探劉仲三瞥見當即拿獲送交四署究辦云

爲何打架 日昨(六日)上午十時大東關下頭有呂姓二人不知因何先則口角繼竟用武打作一團雖經旁人拉開仍不相下乃同赴警所理論云

△大 連▽

定期開航 大連市山縣通信公司定於月之十日自大連起始向芝罘威海衛青島上海等處開往每週間一回該公司之海天號載重總噸數二千九百二十二噸速力十二週浬半(英里)一等客艙三十名三等艙二十四名四等艙一千七百七十五名其總目的爲輸送中國下級船客故大連汽船會社爲之稍受影響云

△海 城▽

嚴禁烟賭 賭爲盜媒烟可傷身國家對斯二者不時厲禁無如禁令煌煌而聽者寥寥況際此春節之候人民均無所事不論何等階級呼雉喝盧者有之吐霧噴雲者有之既耗時間復損資產喪品失業毀家亡身者莫不由此而生爲當局者若不嚴加禁止而社會所受之影響誠非淺鮮本所長有鑒及此故於四號在所內召集城內警甲巡官巡長責令各關長警無論中外居民犯此二者嚴加查拿勿稍寬貸望城內嗜烟好賭者勿以衣所長此次之禁令作官樣文章視之也

△鐵 嶺▽

校長辭職 邑北門外財神廟附近之市立第二小學校校長劉孝先君自担任該校校長以來該校日見起色近該校長因應邑中縣公署之聘遂辭却斯職聞繼任者爲該校正教員姜渭源氏云

作保受累 本邑城裡廣源公商號原爲集股營業係有限公司性質近聞該號經理督理等竟與某儲蓄作保十餘萬元之多而債權者爲交通行官銀號兩處而此次所保三項竟超過該號資本四倍之多事被該號查賬及董事等查知昨聞由該董事等開會討論此項辦法云

△郭家店▽

妓女潛逃 本驛北山商埠地平康里玉仙堂舊歷八日有妓女双喜潛逃現下各處訪查毫無蹤跡現玉仙堂所疑及有双喜之客人張滿卿者前充地方警察巡官現已告假數月該張某於妓女双喜相識數月二人熱度增高現下已在警察分駐所告發業將張某傳至該所訊問張某聲言不知不知該案如何了結容訪再誌

△哈爾濱▽

遇人不淑 東三省官銀號傳達夫役郭際唐好冶遊每日晚間必赴萃芳里巡閱一次久之與三等某妓情熱對該妓自謂爲官銀號會計員該妓受其騙遂決定從良以該妓本係自由之身故得遂其欲也及出始知實情然亦無可奈何安之而已其妻在家聞知醋海之波不禁高湧萬丈郭一聞獅吼不覺屈膝百般哀懇方暫息獅怒然郭不過一傳達役耳每月所得能爲幾何實不足供艷妻嬌妾之生活數月之間已債台高築終屬不了之局乃與其妻謀仍令其妾操舊業其妾當即與之理論曰吾之所以從君者本爲脫離苦海耳今仍使倚門賣笑吾又何以必多此從良之一舉郭無言相對然仍逼迫不已其妾自恨遇人不淑決意一死了之及本月二日郭又相逼該妓冷笑一聲淚下數行遂登牀蒙頭而臥此次早起推之不動不知何時已飽吞阿芙蓉而一縷香魂早歸地府矣

△錦 縣▽

巡長獲匪 舊歷正月十日夜三點東門外地藏寺派出所劉巡長鳳出帶警巡查行至馬路適遇三人言被一匪在馬路上劫去奉大洋票八元該匪北去不遠劉巡長即行追逐果見該匪北馳劉巡長大聲喝住何處還不停步否則汝命休矣該匪不敢奔逃被獲原贓搜去詢該匪係十一連開除之兵名于鳳安手持鐵棍劫路被劫者係韓德王廷瑞王廷弼當將該匪送懲矣

△西 豐▽

檢驗命案 西豐縣知事蕭玉泉氏茲因西路警察第四區區官沙敬五派巡長查道至馬道嶺處該警士等聞有寶局聲音進屋捉拿當將各犯綁獲二十餘名不料有一賭犯撞傷頸命其屍親來署喊控蕭縣長除將賭犯押訊外於二月四日親率僱員尤希鵬檢驗吏劉子狀差弁萬興武于興泗馬隊長黃金聲前往該處協同區長王蒲古並該村長及百什家長檢驗明確該屍辛祿實係自撞屋柱次日因傷身死並無別故當取具區村各具切結蒞臨督帶案訊辦飭令家屬領屍掩埋聽候辦理云

烟犯送懲 西豐警察保安總隊隊長周岐山君奉所長陳朗軒指令赴東區雙河鎮一帶剿匪聞周隊長於二月二日在該處查獲烟犯王某一名當即邀同區官黃海山區長陳希原及村百什長取具切結一併送所經陳所長覆訊明確備文送縣懲罰以儆效尤云

△岫 岩▽

起誓鳴冤 城南街雙合春木舖於去臘廿七日夜被搶(僅距一名撿去小洋二千七百元)當時屋內只有司賬何某父子二人因此財東涉疑致將何拘押經覺冤枉昨三日特備香供一棹鼓樂一夥抬赴城隍廟起誓鳴冤略謂如通匪撿錢祈神將吾一家十七口全數病亡否則如他人撿錢應默示姓名並獎黃表叩頭而去

△懷 德▽

禁賭佈告 懷德縣知事趙亭萃氏蒞任以來政聲卓著對於地面治安尤爲注意茲以舊曆年關在即社會人民每逢年節恒以賭博爲消遣查賭博之爲害小則失品毀德大則敗產蕩家甚而流入盜賊擾亂治安若不嚴禁將何以衛地面除令警察所通飭各區警官嚴行查拿外並貼張佈告俾眾週知以免愚民誤蹈法網云

△通江口▽

木局復業 本埠北街三合木局於去歲臘月二十日關閉清理債務現聞已稍就緒現廣招股欵每股入洋一佰元約不日招竣即行重開營業

書記易委 游擊隊書記翟喬豐改任法庫警察一區巡記長所遺一席已委高景星君接充查該君品行端方學業優良堪以勝任云

△五顆樹▽

油行獲利 本鎮油房恒源民記自開設以來營業非發達應酬一般主顧無不歡近兼去歲元豆較比常年每斗多出油一觔有餘可見大獲厚利矣

賠累歇夜 本鎮糧業萬豐福自開市以來營業發達頗稱厚意近因胡匪四起有得交通以致生意蕭條賠欵甚鉅因此歇業云

△農 安▽

官店取銷 農安近年來商界因受匪患之影響街市日漸冷落營業前途不堪聞問且匪愈夥而剿匪軍隊愈多每一入街必分投商號輒因招待不周遂彼之怒又罹此招待損失之痛苦因之歇業者比比皆是而防軍孫念祖團長及孫洪阜縣長爲維持商業計遂請軍署准予設立官店凡往來軍隊均歸官店不准散住商號且該店食宿費准照章給價不准強橫違背並恐該店招待不服復准組織軍警稽查處隨時保護似此法良意美商家不惟獲益良多且省招待之厭煩無不頌軍政長官保商衛民之功德無量詎料官店成立及經年即耗費不貲各商担負甚重且軍隊一多仍分住商家較前無異是以會議者再遂表決於上月念日將官店即行取銷而稽查處亦不能獨存矣

△三岔河▽

又易巡官 本站警察分所巡官朱伯仁到差以來市經一月蒙上峯提拔業於舊歷年之前幾日升爲六區分所長所遺一缺委闔某接充闔某因有他就遍爾言辭所遺一席委賈惠民氏前來接充聞賈氏性極和平人亦忠厚對於任務必能勤愼云

軍民同樂 本站鐵路軍警長封繼起徘長徐鳳鳴陳伯石等自到站以來其部下頗有紀律現在年關市途四民騰歡各界人士不無因閒啓賭之虞連長等有見及此日前曉諭各兵士無論何人不准賭錢遂約合本連士兵開軍民同樂大會(俗名大秧歌)現已預備完善沿街遊行各界人等以地方習慣例有酬答詎料預定在先概不收受此番樂事純係爲戒賭起見非一般慣作投機事業者所可比擬云

△長 嶺▽

清廉可風 防軍步三營營副官孟慶典於二十七號在四區界三縣保地方與匪首綠林勝接仗獲勝擊下雜色馬十數匹當即通知被害家人命其認領被害者以孟副官和平對待格外施恩感激無地遂籌委小洋八十六元一角吉帖二百吊贈給孟副官作爲酬勞孟副官一元未收以農民被匪擾害即爲痛心如再收受此項贈欵益覺不安令伊等將欵照數拿回復邀被劫之王某及其鄰右等演說一切若該副官之清廉可以風矣

△克山縣▽

懸賞緝匪 克邑南大街路西會成永金店于去歲舊歷十二月廿四晚九鐘許突有胡匪三人手持短槍由後門闖入院內雖未搶去財物而竟將夥友擊傷二名幸不甚重尚無性命之憂縣知事李遐以值茲年關之際該匪等膽敢在城關強搶殊屬憾不畏法當即出示懸賞緝拿有能捉獲者每名賞江錢三萬吊但已兩旬仍未破獲

經徵得人 克邑土地膏沃又值去歲年景豐收四鄉農民均各獲利以致輸納課稅均極踴躍而值舊歷年關縣署經徵處納捐農民异常擁擠而該處主任鄭頤對于辦理捐務頗稱敏捷遠近農民隨到隨上毫無耽誤等候之苦因之有口皆碑咸謂經徵主任得人云

△拉哈站▽

遺愛在民 駐站東三省陸軍步兵第二團第三營營長孫永陞氏人極精明久歷戎行到防以來矢勤矢慎對部下則紀律嚴明對市民則謙恭和藹保境安民多所盡心現因奉令調充第廿九團第二營營長本站紳商人等均有戀戀不捨之意奈軍隊調動係重大無法挽留於是紳商各界聯名贈匾額一方旗兩面上書紳商共戴黎庶蒙庥咸頌區域種種字樣以誌其德一時送別者甚爲擁擠車馬聲喧鼓樂齊奏頗極其盛云

軍需調任 駐街陸軍第三營軍需長宋君德恒少年英俊學品兼優久爲上峯所信用現因營長調升二十九團第二營營長宋君即將接交辦理清楚隨同升充第二營軍需長云

扮演秧歌 本站近年以來地面安堵商業繁興年豐物阜共慶新年現屆春節商務會召集各商家選手操辦秧歌以資娛樂聞此次秧歌下場者多係樂亭人頗稱熟手將來上街之時必有一番熱鬧云

△林 甸▽

商業振興 本邑緣去歲年景豐收市面各行生意無不發達各商號沥例夏歷年終結賬之期間獲利最優者福興合燒鍋雜貨商興發公兩家均得利大洋萬餘元其他福合長順發湧福發湧德昌永會成玉同和源福全德永和興裕厚巨發東德巨福謙益昌福義同洪興公各家均獲四五千元一兩千元者不等較比往年得利倍加各商號習慣於正月初六日大放炸炮照常開張營業大有興盛之象云

來函照登

頃閱二月五日貴報東三省雜報欄內載有因何自殺一段內云敝堂妓女熱客杜某自己割斷頸項一事純屬子虛實無其事爲名譽攸關務乞大主筆更正是荷 宜春里南巷玉福堂鞠躬

盛京時報大主筆先生鈞鑒頃閱一月二十二日之第五版哈爾濱地方新聞欄內載有勒逼人命稿件觀閱之下殊勝詫異事關名譽故特聲明內中隱情當詳披晰當哈埠荒涼漫無人煙時余友王百川(家居呼蘭)即於綏化街略有薄產約房屋百二十餘間然因家事務繁不克兼顧初委春閣鄭鳳舞代爲經理至民國十一年余適賦閒無業以哈埠富盛之區爲人經營房產可以糊口故屢過王百川家言欲爲其經營房產王爲余固請不得已始辭姜鄭二公而以余代之余無日不識丁胸無點墨故予又倩闔仲三者經理賬目闔仲三余之妻舅也本與王無半面識經余之介紹始獲親面王台對余云闔某形非良善恐不誠信而余以爲葭莩之親諒無相欺之理力保其無他王以闔爲吾之川人故不再辯議明每月二間半房之租金即爲吾等之酬勞費王僅年赴哈一二次收取房租蓋信予之無他也余亦自信闔之無他也但闔欺余之無莫辨加以王赴哈時少遂得大逞其欺詐之手段矣初經理時約定月一寄清單籍知出納之多寡闔竟四五月而不與寄去予雖催促奈其置若罔聞而余以年老力衰依人作嫁甚爲辛勞闔又擅自獨行無法過此決意辭去以免誤己誤人故於十三年十月二十日回呼蘭找王百川赴哈清理賬目藉卸重責途中適遇王赴哈收租隨之同歸二十二日晚余以經營不善引咎辭職遂命闔仲三清理賬目而闔抱病移屋不與清釐二十九日早對余言出外發汗二十九日晚遂不見彼矣夫賬目既未清釐焉知虧盈與否何得謾罵之也縱王雖愚諒不爲此況余面覩王固未稍一出責斥語也只令其速爲清算而已王係余契友闔爲我至戚吾不能敬此卑彼而作無稽之談毀我天良也彼又云投江而死蓋闔賬目無法交代假言投江出此下策然當十月二十八九日松花江早已結冰何能投江且死之法多矣何獨投江乎蓋易掩形滅跡藉以潛逃也而卸責於我也闔仲三陷親於不義復陷人於不仁天良泯滅神人共怒雖係余親當爲髮指其他種種惡德更何以縷述也統查賬目千五六百元雖有虧欠之賬目但無欠債人七百餘元毫無指向非欺騙之明證乎而丁克達者曾住王百川房屋因拖欠房租故將其逐去因懷恨於心彼與闔素契狼狽爲奸辱人名譽可恨孰甚夫予以信闔故致爲其欺詐於彼然係至戚尚無可言而彼又污王之名譽皆我所致也撫心自問愧感交集只何修函爲王百川更正彼之名譽亦可稍對我良心也貴報更正當爲披露持此函請統祈刊登並請撰安不一 更正人闔蘊山鞠躬

社會瑣聞

▲風流案中之學生（北京）

上月在城南遊園戲台上强與女伶碧雲霞接吻之學生王某被警廳羈押多日聞於舊歷年底經由該學生之父到廳具結聲稱該生確有神經病請求保釋送往醫院治療其病等情而警廳方面亦曾多方調查該生平日嗜好女伶對於李桂芬女伶尤爲著魔卒因無由接近遂致涉想成疾故此每遇友朋閒談時伊即向人跪地叩首乞代介紹李伶因此人皆呼爲色迷證其已往事蹟知非故意爲此不規則行爲故即允准保釋并於開釋時責令其父嚴加看管勿再縱出滋事云

▲姨太太監印（湖南）

◆家庭互助

湘省沅江水警第七區區長成某自蒞任以來委任各項職員皆其親近之人如其親家姚某辦清查其堂弟任督察兼巡官均卓著成績此外重要職務如會計則爲其夫人李定春女士担任監印爲其如夫人張寬仁女士担任皆月給薪金十餘元兩夫人贊助其夫各供厥職識者謂開沅江各機關任用女界之先聲而爲女界謀獨立生活之好現象也

▲吳將軍之座右銘（湖北）

◆黃州江山瀟然自得

某方面接駐漢探員來電據稱寄居黃州江上之吳佩孚近日仍在決川艦中每日生活大半投入閑棋背書之中間亦登臨西山惟不留宿岸上酒量已減且注重運動頗有自強不息之意居恒書十三字於座右其文曰用師者王用友者霸用部下者敗以資箴銘云

▲羅馬將開幼兒教育會

◆邀請我國與會（意大利）

意大利國定于本年開幼兒教育會于羅馬早有邀請我國與會之宣示頃聞外部方面接到駐意唐公使來電謂義京將開兒童教育會經外部函請派員參列該會宗旨在研究幼兒教育並協商推廣改善方法關係重大請轉商教育部選派專員參列云云

人事通訊

▼字數不得逾四十二字
▼括弧內格亦照字計算
▼回答由本人直接郵遞

◎趙成和字連璧兄鑒熊岳卒業後供職何校示知爲盼弟(萬千秋謹啓)

◎湘泉元鑒現在何處祈詳示知錦州第六補充團(馬恒謙敬詢)

◎唐子才鑒自奉別後未悉現居何地何職祈賜知爲盼(撫順劉潤清啓)

◎劉經維弟鑒去年以撫別後音信鮮通不知弟現作何營業將通信處示知爲盼撫順鴻慈院陳貴三樂德軒

◎阜新縣當學彬兄鑒以長別後不勝盼念現任何職請兄賜音爲要華沙河天增泰(郭長青)

◎郭紹先翁大人尊鑒以長離後甚是想念不知現在何處請賜函爲盼華沙河天增泰(郭長青)

◎同省縣郭玉珊翁大人台鑒以家別後未久通音甚是懷念不知在何作何職業請賜回覆爲盼(郭長青)

◎胞兄戴明勛勝伍鑒自柳河來信後永無音問不知榮陞何處望速函以慰弟念(安東郵局戴明崑啓)

◎保安總司令部差遣處王紹全父親台閣自去歲入關至今無音念甚速來函示知(兒王克明謹稟)

◎前充第四團副官楊占鰲兄鑒行旌何處問候無由經劉福手欠弟之欵何時能還見報示覆弟(孫景坡啓)

◎李永祥鑒前兄在哈爾濱廣利成營業現居何處祈示知江省嫩江徵收局(薛若來啟)

奉天省城惠臨火柴公司謹啓

定於陰曆正月十五號即陽曆二月十日開全体股東大會屆時務祈各股東台駕惠臨與議爲荷特此登報奉聞 另行改組續招新股討論進行凡本公司股東請持股票或股欵收據屆期蒞臨

本公司住址哈爾濱北七道街南頭路東

廣告

奉省裕民儲蓄會公告

本會民國十三年終結賬股東應得股息紅利優先股每元年利二分六厘六毫七絲普通股每元年利二分四厘六毫七絲經董事會審查完畢訂於二月一日起付息屆期祈各股東持息摺來會領取此佈

岫巖南區大灣溝林富德堂家產聲明廣告

本堂五支夥度商農爲活向在安東開設謙盛恒絲棧謙盛洪茶莊謙盛當質庫在岫巖開設謙盛泉燒鍋等商號在錦縣仁字義字段置有田地二十四方彰武吉工等處各有田產地址繁裸不及備載以上商號田產以前統由本堂四支林長興一人執掌今因林長興專擅舞弊嫖賭荒唐已失全家之信任現由五支林澤清出名在岫法廳呈控是非曲直自有國法惟恐在此未決期間伊有抵押盜賣情事故特登報聲明無論中外人等自登報日起凡林富德堂之動產不動產由林長興所結之契約一概無效商號川換之家借欵押貸等事亦概不承認事關產權幸各注意特此聲明

奉省裕民儲蓄會續股廣告

本會因擴充營業經董事會議決續招股本小洋四十八萬元每股三十六元不加收公積金章程函索即寄有志儲蓄者盍興乎來

地址大西關裕民儲蓄會 經理盧景貴謹啓

奉天美術專門學校續招新生

學額 西洋畫科甲級插班十名 中國畫科新生十名 西洋畫科乙級新生十五名 初級師範科新生二十名

資格 西洋畫科 中國畫科 皆中學畢業及呈免入學試驗 初級師範科 高等小學畢業 有相等學力者有畢業證

年齡 西洋畫科 中國畫科 十八歲以上三十歲以下 初級師範科 十五歲以上二十五歲以下

報名期 自二月十二日

考期 隨到隨考

開學日期 二月二十日

考試科目 國文圖畫

地址 奉天大西關省議會北美術專門學校章詳函索即寄

恭頌駐新騎兵十四團保護治安之大德

竊以駐新騎兵十四團對於防務異常謹嚴去冬值年關在邇爲保護商民治安起見白晝查街晚間各處放卡並通夜來往梭巡於地方治安特別注意故商民感激無量無以酬答特登報端以鳴謝悃焉 新民縣商會全體仝叩

恭頌駐甯東三省陸軍第二十一旅旅長李司令之德政

查甯安僻處東陲山林蓊鬱頻年以來每値青紗起幛萑苻易於潛滋搶劫焚擄歲無寧日綁票勒贖月有數起行旅相戒於途居民難安於枕顛連痛苦徒嘆奈何幸於十三年夏司令李公駐節伊始即以戢暴安良爲心重農恤商是念督飭軍隊紀律嚴明剿捕匪不遺餘力而經半載大盜授首宵小潛蹤農民樂業商賈繁興口碑載道歡夫來暮婦孺共沐其宏茲商民等飲水思源忘所自茲將公之德政頌之報端以誌弗諼云爾 吉林甯安商界全體公啓

恭頌護路軍第十八旅五十二團三營營長李君長榮 副官韓君 十一連連長丁君勝魁之德政

本屯於本月廿七日由北竄來大股胡匪五陽等四百餘名正在敝屯搶擄經護路軍營長李長榮君派韓副官協同丁連長率隊往擊竟將該匪擊斃多名奪下馬匹十餘頭大車三輛營長立即曉諭農民如有領車馬說明口齒隨時領去毫無勒索等事農民將已失之物不化分文又復得之皆李韓丁三君之所賜民等受此大惠感激之餘無以爲報特此登報聲明以誌德政 扶餘陶賴昭站東老公窩屯農民 王香圃 李春和 張永發 華融 武振海 姜殿青 懷鳳田 言保太 周文有

恭頌安達站塩倉倉長蘇建春君之德政

蘇建春君之德本站塩倉倉長蘇建春君蒞任以來迄今二載對於鹺務無事件無不力加整頓以求盡美盡善所以塩觔銷路較前倍增若非蘇君作何有法何克臻此致于所用人員如陳鑄九張佩珍趙鳴閣翟王諸位先生亦皆克己從公不遺餘力入極和平對於各商純係營業性質毫無官場習氣此誠該員等盡職足徵蘇倉長有用人之明惟於出塩秤觔公道平爲各商所讚許敝商等享德已久無可酬報謹此登報聲明藉表謝忱云

信甡祥 通遠達 同義和 榮增長 同慶合 公平塩店 順記 天合塩店 公合泰 天興達 義興合 益合增 元隆號 東升泉 天增和 福合塩店 義興茂 同興和 萬順和 新泰祥 永興泰 久元達 源聚東 德盛興 振興東 三發成 三合泰 三合永 海聚昌 安達站糧商仝啓

緊要廣告

敬啓者敝行王君紹庭已于陽曆一月二十一日與本行脫離關係恐未周知特此登報佈告

奉天 英商怡和機器有限公司謹啓

眼前有大妙藥請即實驗

痔疾

本舖 盛林堂小松喜一郎 東京檜物町一番地 電話京橋二九七番 振替東京七一二二番

代理店 大連市浪花町三丁目 日本寶藥會社大連支店

▲布內各藥店及全國到處均有代售 但滿鮮地方多有類似品購時請指定小松痔藥為盼

奉送 患痔症者不可不讀 說明書 (全國患者諸氏)(內付全治實驗)

▲通知本舖即行通送▼

諺云今日人事明日吾身但就今日世界之痔疾者如何狀況而言實為江湖同病者之報導

○為痔疾以殞命之人多係此等凡痔疾初期極輕並無痛苦不堪之狀此時如請醫師治療何施以相當之治法自然容易痊治大都不以為然日延一日此症元來險且惡辣痔毒發串以致肛門週圍高腫漸潰穴流膿流血孔內腐爛轉成痔瘻肛門生疣離苦不堪遂變為痔核肛門痛苦如割轉入裂痔漸次消魂如出血痔成夜不成眠又癢痔甚至步履脫肛肛門漏無完或成粘液痔種種難痔之名不堪枚舉中此症能轉為神經衰弱腦病胃腸病貧血心臟病延至肺病肋膜炎等症悲起悲慘何堪由此觀之同病者之覆轉痔疾一症豈可忽之者小敬將行見及此決心研究徹底的治療法實行深為病切

●治療初試因力法不良竟無成効一再研究始稍見功効然仍不出奇追至今日東京小松痔之藥始為痔患者實驗之好結果無論何等深痔不割不燒並無往射之手術亦無需入院等之費用及日期于自宅就業能使安全實為經濟治愈之實積此乃實驗全治者之所喜者往往送來全治禮狀將全治之狀報告者不可計數間有受兩次手術之難痔治無再愈之想者經此藥除根能能勞働從事者有之或因痔身體不能稍動至今服此藥能乘自轉車活動愉快者亦之再有離去數年之病體登山旅行再無重犯之兆根治確實之人亦有之種種奇痔全治實驗例不可枚舉故此東京小松痔之藥名聲日高一日之原因也今稱為日本第一之痔疾効藥全國到處藥店無不行售本藥對痔疾實為現代最善治療法實有即換即按多數治愈之立證即可為確證現時冬令正為警戒之期經驗男女勿論

流血、膿、腐爛、痛、癢、等—無論何痔不割不燒完全治愈

數千人患全治實例

東京 小松痔之藥 (治痔疾一切貢奉奇効)

●小松痔退膏 (貼付藥) 拾圓、五圓、二圓、

●小松痔退坐藥 (藥條) 一圓、五十錢、二十錢、

●小松痔快丸 (內服藥) 四圓、二圓、一圓五十錢、 郵力十五錢、滿鮮五十錢、(營口三十錢均一)

痔者切勿失治療之時機早用本藥立見奏効

▲痔退膏與痔退坐藥用法首先將核痔或瘻痔內惡膏惡汁吸除使其免去疼痒收縮脫肛腐蝕之處發生良膏之內圖突出 孔眞能本効

●痔快丸能使大便通快掃除高內之痔毒

●一般 痔者如將痔退膏坐藥併用與內外部之膿毒易于出則更爲速癒如欲轉癒淘有等快丸服用之忽忘時否之所在

化粧次序 美人

双美人牌香皂 双美人牌洗臉粉 双美人牌花粉 双美人牌雪花膏 円刷子 水刷子 洗手巾 双美人牌頰臙脂 双美人牌刷花粉

擦面最宜 双美人牌香皂

山四十年之永經驗與最新科學之應用製成世界的優良化粧香皂使顏粗盡美唯有美人牌香皂

赤玉牌葡萄酒

品質精良老少無欺者惟有赤玉葡萄酒常飲者轉弱為强健者加健舒筋活血之效洵在我一杯之赤玉一試便知

十五

春之脫髮乃髮之第一緊要之時期

今特有為頭髮無比最良之香油敬勸愛用者之光顧

自諸婦人之誇美以頭髮漆黑為獨步此油既防頭髮脫落又去頭垢不粘不污優雅芳香實無異類能使髮長存穠郁 自快購時

代理店 大連市範花町三丁目

日本寶業株式會社

本舖 大日本東京市日本橋區通油町 井善

京… 中… 奉天大西關

小說

社會小說 **續水滸傳**（六十二）（冷佛著）（禁轉載）

第五回　汶上縣行者大施威　清溪洞方肥初作亂

昨日本篇小說。因排印時。篇幅錯亂。顛倒排串。以致有前後不連。使人不解的字句。未當更正。因校閱前後篇。顛倒甚多。茲再爲補錄一次。以免再誤。原文如下。

原來那廝洪劉大猛。自二龍定議後。有軍師花膀狗尖子。具了諸罪的降書。並言要怎樣獻計。怎樣劫營。及預命周劉等。怎樣埋伏。怎樣往各處迎敵，并救護二王張休。怎樣逃脫的計策，但都在書內寫明。二人領命。一直到敵營下馬。把書文呈進去。一時有薛闖令倪道南。傳令叫常隆徐慶。出營迎接。一同到中軍拜見。說當日失陷日。俺等因官職卑小。無力抵抗。梁山又用的奸計。綁了二王去。以此都暫時忍辱。等候著大軍來到。再圖報復。不爭那梁山泊賊。惡貫已滿。今日要我等立功。正乃天意湊巧。如今也回去埋伏。不可遲慢。倪道南大喜道。如此甚好。將來要奏凱回山。我必與保奏你等，俺今與當國公去照計行事。你等回營。速敢埋伏。當下又賞予二人。寶刀二柄。柄上是獅子頭的。又將那自身所佩。張仙時賞的五獅寶刀。解來也交與二人。賜予旗老五。二人都大喜拜謝。出營都歡歡喜喜。上馬回去。行至中途。忽見有軍卒來報。前面有梁山軍馬。遍旗寫著天煞星黑旋風李逵字樣。二人在馬上一驚。暗暗的叫苦道，李逵自那裏來的。軍卒又跑來報道。前面李將軍。叫我等歇作馬。問打從何處來。投奔那裏去。要二位將軍去，自去答話。二人把韁繩勒住。只得下馬。心想要過去參見。嚇哄到了營。再作理會。二人正商議怎麼說。李逵已手執雙斧。祖露著黑毛胸脯，有軍卒護從著。手叉著腰。大聲來喝道。你等鳥賊。莫不是有何鳥計。怎麼洒家喚你。不肯便來。二人都慌的下拜道。將軍休怪。俺等因奉了武將軍將令。出外巡哨。不期於此地相遇。將軍要不見罪時。請降駕敵營去。拜茶拜酒。因過去牽了馬。揮令軍卒們。一齊往大營裏來。坐在中軍。飲酒作樂。李逵也不言不語。只顧吃酒。一時又端了酒杯。氣昂昂的。一似有什麼言語。再忍不住。卻強爲按捺著。到晚點軍。共計那李逵帶的。五百軍卒。各人因各有酒肉。都去於月下乘凉。好生快樂。周洪因惟恐誤事。斷兵有一千餘名。前往埋伏。（未完）

隱痛（惜梦）

愛雲是女子師範學校裡最出風頭的一個學生。她的品學才貌。也沒有一樣不是全班之冠。所以同學的。都是狠欽佩她。狠愛護她。不用說什麼『社交公開』『和』『自由戀愛』這些個新的問題。她當然是極端贊成的。但是她所講的『社交公開』『和』『自由戀愛』。卻不像一般時髦的女子。明面挑着這個招牌。背後竟另有她們的用意。愛雲對於人們的好壞。總是從根本上判斷。無論男女。若沒有十分的品驗。她決不肯輕易去親近的。所以她。講了好幾年的。『社交公開』『和』『自由戀愛』也沒有。得着一個意中人。由此可以知道她決不是以婚姻爲兒戲的了。

愛雲對於社會。雖是新式的。對於家庭。還是舊式的。她的母親。在十年前就死掉了。又沒有留下什麼三兄四弟。她的家裡。只有她和她六十多歲的一個白髮老父。她待她的老父。是非常的孝順。飲食起居樣樣侍奉的周到。她母親死了十多年。也不曾有一次惹過她的老父生氣。有時她的老父。指責她。說是過於新了。應該守什麼舊的道德。她總是和顏悅色的聽從。決不少有辯白。以使她的老父不樂。不過她的老父。是萬分的疼她。雖然是有時指責她。也還不太於拘束了。

有一天她的老父。被人家請去赴筵。因爲多食了幾杯。隨隨便便的把女兒許給了人家。這家和愛雲係屬親戚。因爲看中了愛雲。所以有這一番的圈套。他的兒子。是一個極紈袴的少年。社會上一切的惡習。他沒有不沾染到的。愛雲的老父。素日也有些耳風。不過酒後沒了主意。所以竟自答應了。既而醒過酒來。知道事情作錯。但是當着衆人面前。千應萬諾。又有媒人作證。那裡好反悔呢。回家以後。又恐怕女兒不樂意。思前想後。愈發的懊惱起來。禁不住老淚兒。從乾枯的臉上。一對一對的滾下。愛雲放學回來。看見她的老父坐在炕邊上揮淚。心裡狠是納悶。便柔柔和和問她的老父。她的老父。一面哭着。一面把以前的事情告述了她。愛雲沉思了一會。陡然現出來笑容。安慰着她的老父說。爹爹…這也沒有什麼了。孩兒的年紀已大。親事也應該定了。一來是完成孩兒的大事。二來是了卻你老的心思。還不是狠好的嗎？至於好壞。那是孩兒的命了。孩兒若是有福。現在壞。將來也許好呢。孩兒若是無福。現在好。將來還不會壞嗎？…爸爸…只要你老人家寬心。孩兒是沒有什麼不樂意的呀…」說着笑嘻嘻的去給她的老父裝烟去了。她的老父。聽她這一片話兒。才把老淚止住。不再懊惱了。

沒有過去兩個月。愛雲便和她的丈夫結婚了。結婚之後。她的丈夫。愈發的學壞。不是飯館。便是酒肆。不是賭窟。便是娼寮。成天的也不在家裡。愛雲有時用好話勸解他。他不但不聽。反要打罵起來。愛雲回娘家的時候。她的老父。時常問起她的丈夫。她總是樂意的對她的老父說。丈夫怎怎的改過。兩人怎怎的和好。沒有一次現出不滿意的樣子來。

在愛雲結婚的第二年。她的老父。竟因病死了。愛雲痛傷像什麼似的。勉強着把喪事辦完。剩了點財產。都捐給了貧民學校。

愛雲把一切的事情辦好。回家不多日子。便生了一個女孩。因爲不能得有相當的看護。又加上傷念老父的情切。兩氣夾攻。從此便入了病鄉。這時愛雲的丈夫。閙的比先前更甚。那裡還能以愛雲當一回事。什麼病不病的。恐怕還要盼她快死呢。（未完）

筆記

文藝叢考（續）（陶明濬）

詩說雜記三十九

唐人小說中。有無限佳句。揭而書之。皆摘句圖中。所稱見者。如簾風動竹。疑是故人來。與徘徊花下月。空度可憐宵。等類。不一而足。就其詩之意趣尋求。亦令人生諸怡快悅之感。故人在思念之中。動也不偶然耳。然吾之心情。時時無一時之能忘。風竹無心之物。其有一種想故人之念。故遇無情之物。便發有情之感。此必風雅之士。惟能如此。若夫世俗之徒。營情利勢。男女婚姻。皆擇素貴。每飲食必靡。設女使。聞以雜樂。備羌胡之聲。恣以聲使爲樂。何能念及故人乎。其下者。足錢便可。誰望今後。自執斧斤。爲沐猴百戲。富貴而淫。先屈不已。更不能以故人爲念矣。此種人人心曲。所懷者與吾人不同。安能望高士之志。登入雅之堂乎。其無此種詩句。亦固意中之事耳。初不足深怪。於是可知。欲作好詩。必先涵養性情。使之高雅。如冰之淸。如雪之潔。其詩爲得而不期爽俊茂乎。

談叢

子夔閒談（八）

鬼集（趙北布衣子）

考城縣之北。三十里。有土阜。其脈由距百里之大山（遺其名從闕）蜿蜒而來。其土沙礫參差。交冬嚴寒。凝結極堅。遙望之。若黃金橫堆。舉目無際。金岡之號從茲起焉。岡之西有坦地數百丈。瓦礫零星。每至深夜。燈火光臘。人聲鬧嚷。好事者恒張大其膽。暗暗至此。以覘其異。殊未料方到其間。燈光倏隱。人聲寂然。及離斯地里許。回首望之。燈火人聲。仍復如前。以而土人咸謂其地曰鬼集。縣有藍袍（河南稱秀才曰藍袍）姜兆宏者。家徒四壁。無以爲生。乃異想天開。欲往鬼集謀利。因謂其鄉人曰。吾寒窗爲侶。凍所驅。已難安於坐。千思百計。恨無求利之徑。但聞有鬼集之奇。然未知其中究竟如何耳。鄉人曰。以鬼爲集。鬼之事也。人何得而知之。姜生暗自度曰。吾熟讀孔孟之經。而胸懷管樂之才。遭時不幸。吾志難伸。不如到鬼集中一觀其奇。即云無益於吾。亦可謂解愁之一助。且是夜皎皎衞星之光。徐步而前。遙聞人聲喧嘩。若閙沸然。漸漸臨近。無異市廛。姜生竭至行急。不刻已到。見千門百戶。密若蜂房。抱布貿絲之儔。羅栗鬻菜之輩。偶日皆是。不可屈指。而且酒館妓寮。排列兩旁。中一通衢。衞之右壁高榜廣告一紙。書曰。人鬼殊途。姜藍袍如欲謀業。仍請向人間父母官處索之云云。姜閱而返。及家已神經錯亂。卒成廢人。此十七年前。余聞於同學考城吳生者。對鬼神之事。余素不主張。此不過爲閱者茶餘飯後之消遣云云。

著述

醫人傳畧（二四）（王燾）

許希

許希開封人。以醫爲業。補翰林醫學。景祐元年。仁宗不豫。希診曰。當針心包之下。左右爭以爲不可。試之。黃門。無所害。遂以針進。疾有瘳。命爲翰林醫官。希拜謝請建扁鵲廟。帝許之。因立太醫局於旁。希至殿中省尚藥奉御。著神應鍼經要訣行於世。

郝老

郝老善醫。尤精脈學。治病神應。百不失一。與高參政若訥齊名。其學者。皆名醫云。

高若訥

高若訥宋人。任至參政。因母病。遂精醫。海內名醫。莫不歎服。仲師傷寒論。及孫氏千金。王氏外臺。當時久不傳。若訥悉心考校行之。世始知有甚書。名醫多出衛州。皆本高氏學焉。

孫兆

孫兆宋時官殿中丞尚藥奉御。太醫令用和之子。父子皆以醫知名。管校正詔校列內經等書。

文苑

旅感（瑞芳王宇春）

離情素志慨平生書芝黃金士見輕客裏無親思好鳥鬧中有夢惱曉鶯雲翻雨覆知交變電馳星驅節候更閱盡炎涼宜性在夜深常共此心盟

▲勸誤　昨報文苑欄詠物一則係王宇春君作誤置傅正觀君作內特此更正

寄怡園疊線蝶生諸公二十韻（水木彪末是師）

風雪日淒淒（此間連日大雪）奇寒迫陳屬感此陰慘氣耿懷自屈紬乃諦諸君詩用爲掃愁荷憶昔締交初我正求儕偶洵知道不張斯文忻善誘風雨屢聯床鷄黍時置酒高會苦不恆驪歌倏分手洛城客枕夢萍遊窓回首獨歎賞音復誰有何聞鄭衛聲數日作劇喝詩魂日銷磨哦哦已絕口沈埋經史間硯席苦獨守綺想諸君子吟身無恙否用當木李投忽驚報瓊玖則讀快人心恍如去宿垢玩索味愈深踪於飲陳殷誰謂去者疎神交誼益厚斯心比芝蘭萬世如相負呵筆寫鄙懷聊以寄座右殘燈寒影搖吟成三更後

新詩

◇冬天的花園（平萍女士）

這是冬天了。花園被雪遮蓋着。
許多和柔的花朵睡在冷而白的雪下。
雛花睡在深葉樹下。
百合花睡在她的旁邊。
玫瑰花睡在百合花的旁邊
她們都被溫暖的葉兒遮着
老深葉樹睡着了。
她的花苞也睡着了。
她們到了春天纔會醒來。
她們被雪遮蓋著。
花也被雪遮蓋着
她們依然和暖而平安。
因爲她們有長期的睡覺。
安息了正個冬天。
於是春天要來了。溫暖的日子也要來了。
知更雀要唱歌給我們聽了
花們的花苞也要醒了。
她們要仰望天上。
她們聽得見知更雀的歌聲
她們快樂。而且笑著說到
『和暖的春日又來了』
花苞們都要開了。
這花園又要變做美麗！

◇前進

泰山般的靑山。
聳着地高得很。
登山的人。
不要膽怯。
儘管向前跑。
跑。跑。
努力不息的跑。
△
淵也似的學海。
想着他深得很。
爲學的人。
不要畏難。
只管向前做。
做。做。
努力不息的做。
△
做！用你的恒心。
跑！使你的毅力。
終能得取錦標。
也能達到目的。

十、十二、一九二四於溫泉

◇哀江頭（拜倫原作）

傍着巴比倫的河流悲弔。
△
回憶昔日今朝。
當敵軍戕殺的呼號。
使薩冷穆的高宮日夜祝禱
你們。呵。煢獨的女兒們！
把傷心熱淚已灑盡了。
△
我惘惘的注視着河中波瀾
蕩去了多少歡樂。自由。
他們需要我的高歌。
但永不把旅客們的勝利重
現！
寧使枯爛右手。
甲要爲敵軍鼓高琴之絃！
△
琴已乖懸富窗牖。
薩冷穆呵。他的音響自由
一切虛榮隨時而靡朽。
只留我一人獨弔荒丘。
我以悠揚的琴韻。離使
蹂躪殺聲融合綿綿不休。

新潮飛沫

現代生活矛盾之悲哀（續）

爲夫縱了掠奪其妻爲妻卻要掠奪其夫通一切階級通所有職業不生活於直接掠奪必生活於接掠間奪即不生活於間接掠奪亦必生活於助人掠奪或依助人掠奪者以爲生活故雖是被掠奪者的勞動者自身尙且在勞動市場中對於勞動底供給競爭亦常彼迫而至於同行間互相掠奪甚且有些勞動者竟甘爲資本家階級底嘍使役依着身被掠底事實更進爲掠奪者的幫助人或下手人但這裡有應注意的即此所謂掠奪並非指含有法律上强奪的行爲和道德上强盜的心理而言乃係指掠奪沒有給付工錢的勞動力而言凡一個人底勞動效果底全部分或一部分歸於別一人所收得時不論於收得者之有意與否而只是起於經濟組織自動作用和過程所呈現底結果就是掠奪這樣沒有報償的勞動力越多爲自己所利用即是越善利用現在的經濟組織之經濟環境底適者反之越是少能利用越是經濟環境底不適者原來『社會』正如『自然』一樣自然以對於其自然的環境適者生存的法則淘汰生物社會亦以對於其經濟的環境適者生存的鐵則淘汰人們所以現代社會是掠奪者生存不則餓死

六

從前的奴隸有時因爲反抗其主人底笞鞭和鐵鎖或竟能脫離被强制的奴隸生活而今日的奴隸雖亦有欲脫離征服階級底强制的生活型式之一一切反抗的企圖但經濟組織底自動作用早已依照了『不適者滅亡的鐵則』用最圓滑婉曲最嚴密最精確的方法使之餓死

現代的經濟組織對於一切階級一切職業一切思想一切感情乃至一切生活底欲求皆漠然無視而唯强制之於一門——僅這一個——生活型式之中我們即要逃脫卻終不能

世上有不少人負着『矛盾之悲哀』而從名利場逃入自然的田園生活亦有不少人從窮僻鄉走入灰色的都市生活但他們無論怎樣終是到處感着『矛盾之悲哀』

七

實在說現代社會組織之所以可怖不單是支持者就是反對者亦除了依賴這個自已所要反抗和否定的生活型式而爲生活之外別無他法這纔是現代經濟組織之最偉大的力

會有些人說『社會主義者雖自已亦不能實行其所信奉』這種責備誰都不能否認又有些人說（未完）

實業欄

◎美國之合作事業

美國農部對於全國合作會社之組織進行不遺餘力其着手方法一方面調查現時市場狀況一方面指導運用舊法改良新法之方針並設法輔助農人市場之組織其預定步驟自田地調查着手至市場完全爲止更組織行情通信社報告出產地及通商口岸之轉運等事此外關於菓品菜蔬中酪乾草食物燃料等項均有報告此項報告分散於願意納費之協會並逐日分送至各中央市場及各地方其作用在使生產及販運者對於年歲之豐歉品物之流通及市場之普通情形得一完善之消息在農部準備某合作會社之先必予以詳密之調查其調查事項在以何種合作方法即得何種數量之生產再有貿易在何人掌握之中出品在何處推銷所需運費若干然後將此種調查報告加以分析之研究或可得其他減少運費之機會又該部所得各種職業協會之消息盡量報告於相關之生產者故該部對於農人以何種方法生產應以何種合作方法進行雖不負指導之責然爲着手籌備亦極願盡輔助之義務又該部以爲在合作會社之市場一般的適用方法可以辦到並輔助合作會社設立會計及審計制度簿記之標準形式亦定經製更由專家適用於特種帳項並計劃將此種會計制度適用於各種能以合作方法生產之物品舉凡錢價趨情之重要事項以及現有合作會社之市場計劃編成十六頁之通知書每兩星期刊行一次除上述者外農部至以其他種種方法輔助合作會社除調查市場狀況外供給法律之消息提出組織細目及施行方法之擬議幫助合作會社適用有效會計制度利用政府標準制度等等至圖於全國九千已經成立之合作會社之活動特刊行詳細報告以供衆覽農部設立聯邦標準制度予合作會社運動以極大之贊助此種標準制度在合作會社之市場乃屬極端重要其重要目的在使於小生產者亦得享用大規模生產之利益雖本質不同之貨物齊集於一市場之中此種方法未必能行之有效然在此種狀況之下生產者堅持高價之原動力但不顧品質不同之生產物結果將使合作歸於失敗故爲免卻原因計則對於生產優良者給予特種利益而在主顧之間更設立相當之信用云云

◎論電車運輸事業（續）

（二）電車運輸之特性

電車挽力發於電力短途運輸已著成效長途運輸可否擔任尚是疑問電車業務既適於短途運輸而短途運輸尤多爲旅客往來是以歐美各國人民在一城一鎭之中或爲娛樂及社交而旅行或爲經濟行爲之活動而旅行無不以電車是賴而學生工人賴電車爲之輸送者尤爲多數由此觀之短途運輸及旅客運輸即爲電車運輸之特性

（三）電車運輸之利益

（一）票價之低廉電車運輸成本甚低挽力是電而電之發作由於水（亦有賴蒸汽車）水爲天物之物取之不盡用之不竭實無價值之可言雖須有發電機廠電線電桿然皆固定資本攤於運輸成本爲數甚少者也成本既低票價自廉（二）業務之頻繁電車運輸之路途既不甚遠而電力之取給自然甚易因之單車開行與列車開行之運送實費無大差異也（三）便利與舒服電車開行無論單車或列車均甚穩定停止亦甚快當站數多速度之快之尤爲旅客所稱意且無蒸氣及煤煙之弊（未完）

廣告

招女生廣告

宗旨　本校以教授高等普通之教育爲宗旨雖與日本女生合教特爲民國女生授以重要學科以養成民國之完全人格
招募額數　民國女生約二十名
入學資格　國民學校高等科畢業者或有同等學力者
報名處　本學校及奉天城裏大南門裏滿鐵公所
報名期　自陽曆一月十五日起至三月十六日截止
考期及學科　陽曆三月二十日午前十時　檢驗身體　口試　漢文　算術
學校另有詳細規章可取閱之
奉天新市街紀念碑之東　奉天高等女學校

公主嶺農業學校招生

宗旨　授以農業教育
修業年限　預科一年　本科三年
額數　預科三十名　本科十名
資格　預科小學校高級卒業與同等學力者（但須經縣公署保送）本科公學堂卒業或有同等學力者
年齡　十四歲至拾八
報名處　限二月廿八日（陰曆二月六）止　預科在各教育公所投考　本科在本校
考期　本科三月廿一二兩日（陰曆二月廿七八）
科目　日語　算術　試問
學費　免收
宿舍　由校備用
特典　月助學生金三元　歸省給半票
開學　四月一
注意　保各縣送學生依次取錄額滿不收　詳章預科向各教育公所取閱本科向本校索閱

商務印書館

純粹文言編輯之教科書

初級小學用
共和國教科書　新修身　新國文　新算術　八册　八册　八册
新撰國文教科書　八册
新法國文教科書　八册
小兒語述義　一册
簡明中國歷史教科書　二册
高級小學用
新撰　國文　公民　歷史　地理　算術　自然　教科書各　四册
朱子小學節本　一册

株式會社 大連機械製作所 奉天支店

水道及瓦斯用。鑄鐵管一切並鑄鐵鑄鋼製罐。鐵道車輛諸機械。器具。製作販賣。鐵工。修繕請負
奉天西塔大街三丁目電話長二〇三番　振替大連七二三番

奉天 興順西絲房大樓落成新張廣告

敬啓者敝號向在省城四平街東頭路北開設絲房貨精價廉久蒙各界嘉許不勝感激茲爲擴充營業起見特於院內建築三層樓房兼備西偏開洋式大門以利貴客通行增辦蘇杭各名廠奇綢異緞綵葛綾紡精細綢貨男女禮服及東西兩洋嗶嘰羽毛嗶嘰花素布疋普通用品兼置各種毯裘以應尊需而酬顧客之雅已於夏歷十月十六日重張新市特別減價以廣招徠附備彩票萬份彩彩不空茲已將聲復重備萬份較前優厚藉振順主之熱忱恐未週知特登報聲明　併代理孟平洪興隆各色蘭綢以及双絲大綢清水煉綢維色花各等綢物美價廉批發零售恐未週知登報聲明
本號主人謹啓

怡信洋行

▲高級裁縫首創　▲黃呢灰呢新到　▲軍服獵服巧做　▲久蒙顧客稱贊
▲禮服洋服專門　▲大氅材料齊全　▲品質非常優良　▲我業唯一曙光
另在本埠設立染工廠專染各種電光線毯發批售如承訂購無任歡迎
奉天大東門裡　怡信洋行　電話二二一

行市（日）
▲所引　期　前場　後場
寄值　近值
▲所引　當限　三月限　四月限　先限
▲所引　當限　中限　先限
鈔票小洋（前場）（後場）
近期　中期　遠期
▲產特　當限　三月限　四月限　先限
▲品　六月限　七月限　先限
三四七.〇〇　三六一.〇〇
豫報　平均〇下八度二　最高〇下二度五　最低〇下一一度五　低七度〇　五度二　五度〇

191

奏効確實

濃·疾·痛 特製利比兒 歷服五日分便可

効驗最速

麻病藥 利比兒 リベール

惡性用特製 五日分二円 十三日分五円
輕症用五日分壹円 十日分貳円
送料內地十二錢 海外四十五錢

九條藥局竹村製劑所
藥劑師 竹村辛次郎
大阪東區南久太郎町二丁目電停前
振替大阪八六六·電船圓一五〇
全國到處藥店皆有販賣

眼見著著奏効

老篤目藥

井上博士之

大阪 定價 德川瓶一圓 大瓶五角 中瓶三角 小瓶二角 東京

山田安民藥房

資本金 八千萬圓
佛込資本金 五千萬圓
積立金 壹千一百廿四萬圓
本店……朝鮮京城南大門通
振替貯金口座……京城三三番

拍金貸出割引海外諸匯兌地金銀之買入其他一般銀行業務並辦理日本銀行代理店事務、鮮滿洲及亞

朝鮮銀行

總裁 野中 淸

▲支店出張所▼
內地 東京、大阪、大阪西區、神戶、下關
朝鮮 釜山、大邱、仁川、平壤、鎭南浦、元山、群山、木浦、淸津、會寧
滿洲 奉天、新市街、鄭家屯、長春、吉林、安東縣、龍井村、哈爾濱、傅家甸、大連、旅順、營口、遼陽、開原、四平街
支那 上海、靑島、天津、濟南
露領 浦潮斯德、亞港
米國 紐育
此外倫敦 巴里其他內外樞要地均有取代處匯兌分行及出張所

脊髓

三麻痺病者手足抽筋腰腿不隨肩胛筋痛木等病今有効能止確之靈藥封入二分郵券次第答復

兵庫縣明石市三番町 元木本家

生毛如神効驗!!
大博士之藥

富美納音之生毛藥者係皮膚科專門大家田中醫學博士發明之藥東洋唯一之生毛藥也富美納音之効用一生而無毛者、少毛者、患禿頭病者、青年人額上與頭心上無髮者、前後脂多而脫毛者、產後髮及少瘡者、而因落一前之禿頭者、以及疾病而落髮者、梅毒而髮寄後落

生毛藥 富美納音

凡男女脫髮者一切生毛之處無毛者均宜付之其効驗神速誠不啻謂爲良藥也 價目 四角五角○一圓六角○三圓○五圓五角送費三角 中國各地藥房均有代售若介藥房買盡時用郵便匯兌法購亦可○寄款法推票或日金票貨入信內或入日票郵票(但郵票須外加一成)

發賣本舖

東京藥院 東京芝區田村町一八 振替東京三一八三一番 電話芝一八七四番

東京藥院 大阪北區木幡町廿五 振替大阪五〇八一 電話北一三七八番

函索奉贈詳細說明書

煙煤 無煙煤 塊煤

寶榮公司 奉天小西門 電話 二一一番 中 小五號

本溪湖 撫順 塊煤

大昌煤局 日 電話二〇九番二四一番 中國電話 一二二五番

清腦新劑

效力 五分時善治頭痛一回 服藥恰如容夢始醒

主治
暈船頭痛 逆上性頭痛 子宮病頭痛
感冒性頭痛 神經性頭痛 貧血性頭痛
腦病性頭痛 宿醉後之頭痛 希斯狄利性頭痛

凡患腦病神經衰弱症及神經過敏症等以及大便閉結者必須常備本藥車船旅行臨群衆場所宴會觀劇携帶本藥爲至要

翠雅

(各藥舖均有代售)

本舖 合資會社 松內楠陽堂 大連市伊勢町

(特約店) 奉天 井上誠昌堂 佐藤廣濟堂

滿鐵

[illegible]

鐘表與世界潮流的關係

世界文明動息有時鐘表爲計時的機械人們要規定準足的時刻不可不備一具可靠的鐘表亨得利公司的鐘表事業創辦到今已經了四十多年各處分號達了四十餘家牌子最老貨色最精而且價値公道還有一樁最便利最信用的事就是鐘表賣出去都有保修的証據而且各處分號都可代爲免費修理所以買過亨得利鐘表的人們沒有一個不交口稱道的呀修理部特聘請專門技師代客修理鐘表取費極廉並給保証以資用信 第一發行所 第二發行所 均奉天大西門裡 中國電話九七二 第三支店奉天日站千代田通琴平町 亨得利鐘表部啓

交通利器

電話一物爲交通利器盡人知之顧欲得利用之實則非有極精良之機器不可中國辦電話者殆無不知有德國西門子誠以敝廠所製具有特長成效昭著初非自詡茲將優美之點約舉如下

△交換機 即總機關構造精細接綫靈捷永無電流阻擾及塞頭活動之弊

△電話機 精製鐵匣機件精巧傳話清晰雖遠隔數百里如同對晤且經久耐用不受氣候影響此外保安器一項尤獨一無二之品其他優點恕不備陳所有公共電池式磁石式一概俱全并有最新發明自動接綫電話家用自動電話等倘荷賜顧無任歡迎敝奉行有德國工程師可代爲設計此外備有現貨多種以供采購尙乞垂譽爲幸

奉天省城商埠三經路東七號

德國西門子電機廠謹啓

中國電話一五三五號 電報掛號六〇〇七奉天

發賣 元昌行 洋羽 大連

石工用八角鋼
及物用方鋼
開礦用八角鋼
鐵工用八元鋼

梅印鋼

▼優秀無比 ▼在庫豐富
▼價格至廉 ▼致富之基

注意……備有說明及貨品價目 需用函以並奉呈

代理店 盛記棧 大連市吉野町 電話 四九八六番

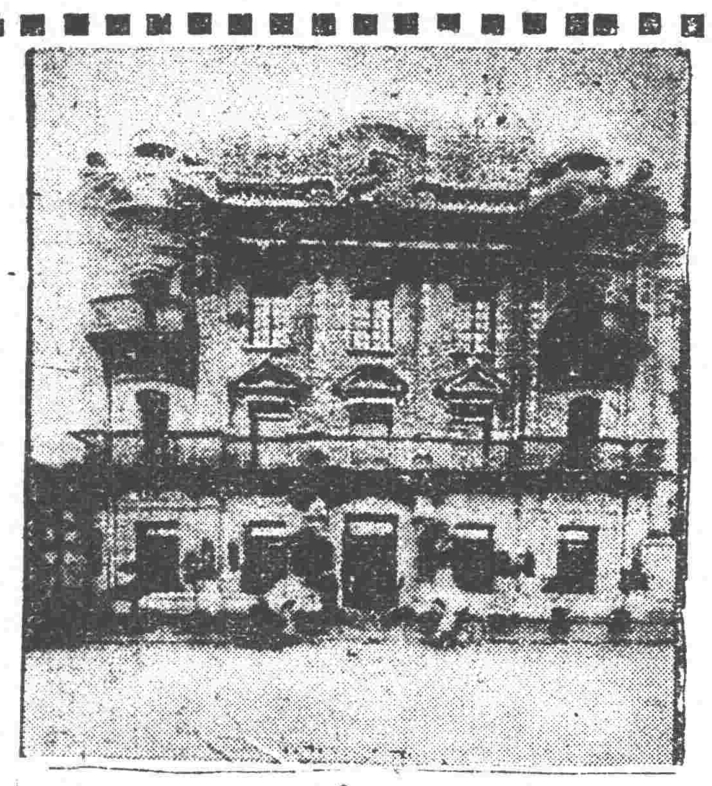

奉天城內同義合綢緞布莊

本號統辦環球貨品國內土產專選名廠綢緞閃緞花羅男女禮服喜壽彩幛交際禮品絲絨織物應有盡有無不俱備批發零市定價從廉部號原爲便利外埠顧客設有專司函售倘蒙各埠諸君函購衣料等貨郵寄敏捷決不致悞如蒙賜顧無任歡迎

代理 雷允上六神丸 錫秘玉樹神油

綢緞批發部 軍服部

中國電話 四九七 四九九 五〇〇號

下痢(げり)と腹痛(はらいたみ)を治(なを)し腸胃(ちやうゐ)を健全(けんぜん)にす

健胃固腸丸(けんゐこちやうがん)

本藥專治赤痢霍亂其効如神凡傷食傷水停滯夜寒時冷不佳腹鳴痛疴腹痢等症服之皆驗

日平胃弱之人朝夕一回每服五粒腸胃之病自離身體日益健壯矣

大日本大阪、東京 廋脩老舖 谷回春堂大藥房

民國各省各埠大藥房均有寄售

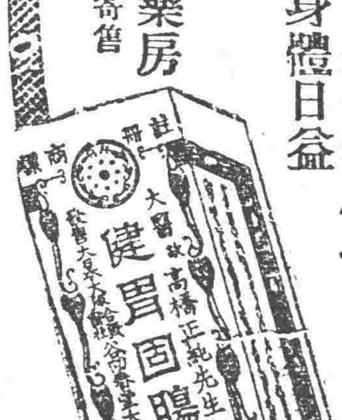

須癬皮膚病一盒保好

愛膚膏

患皮膚症者注意

健膚良藥 愛膚膏 專治 頑癬 脚氣足爛 陰囊癬 金錢癬 牛皮癬 疥癬 鵝掌風 濕疹 凍瘡 火傷 創傷 擦傷 胼胝 (生雞眼) 陰毛虱 毒蟲咬傷 靴傷 酒刺 粉刺 面皰 雀斑 汗疹 丹毒 潰瘍 陰部痒 疹陰部潰瘍 口瘡 耳瘡 頭瘡 糟鼻子 鼻瘡 細瘡 刮刀 瘡胎毒瘡 肛門瘡 痔瘡 此外 皮膚諸症一搽立好百發百中 實効驗眞如神

發售處 大阪市東區淸水谷 順和公司 大連市紀伊町 順和公司大連分號

代售處
奉天城內四平街 大德生大藥房 營口二道街 中西大藥房 大連市奥町 華西大藥房
奉天城內鐘樓南 中西大藥房 營口西大廟街 五洲大藥房 大連市監部通 華泰藥房
奉天小西關 廣濟堂藥房 安東市場通 井上誠昌堂 大連市浪花町 日本賣藥會社
吉林城內 五洲大藥房 鐵嶺樓西 平記大藥房 大連市西崗子 德記西棧

藥價 小盒 十二錢 中盒 三十錢 大盒 五十錢 德用盒 一圓